朝鮮日報
朝刊
本紙朝夕刊十頁
編輯兼發行人 方應謨
印刷人 金璘
發行所 京城府太平通一丁目六一 株式會社朝鮮日報社

社說 工業建設에着眼하라
只今은朝鮮産業의轉換期

一

朝鮮을 一次 旅行하고가는外國人이나、外國을 一次 旅行하고온 朝鮮人으로서 朝鮮産業의幼稚한것을 慨嘆치 안는이가적다。다른社會에는 都市마다 煙突이 林立하야 都市는 消費都市가아니라 生産都市가 되어잇고 農村에 比하면 도리혀 生産額에잇서서 一層 多大한것을占하얏다。그리하야 人口의 半數 或은大部分이 都會에 收容되고잇스니 工業이 發展된 社會일수록 이 傾向은 더욱 顯著하다。人口의 大部分이 農村에 살고、生産額의 大部分이 農業에 依據하는 朝鮮과 相比할때 이런 感想이 나옴것은 當然한 理致다。

二

그러면 왜 朝鮮은 工業이發達되지 못햇고、幼稚한産業 即農業에 滿足하고잇는가。

여기에는 세가지의 原因이잇섯는가 한다。첫재 朝鮮사람은 工業의 利益되는것을 모르고、또 工業의 科學的 內容을 몰랏다。即 工業은 幼稚한 手工業만 알앗기때문에 그利益을모르고 工業을 賤히 여기고 이것을 發展시키라안헛스며、個中에 이에뜻두는이가 잇섯다 할지라도 技術을 모르기때문에 敢히 生心치못하엿다。

둘재는 資本의 적은것이엇섯다。手工業이나 農業은 小額의資本으로서 能히 企業을 이르킬수가잇스나、工業은 小規模로될수업고、大資本을 要하므로利益을 알면서도 企圖치 못한사람이 만헛다。

셋재는 産業政策이니、從來의産業政策은 朝鮮을 農業社會로만들라하얏고、工業社會로 만들랴안헛다。即 朝鮮은 日本內地의 工業品市場과 工業原料及食糧供給地로서 의地位밧게 認定하지 안헛다。日本內地와 朝鮮과의間에 關稅를 撤廢하야 發達된 日本內地의 工業品이 朝鮮에마음대로 移入되어 小規模의 工業을 壓迫케하고 米、棉、繭、牛의四種을 朝鮮의 四大産業으로한것은 朝鮮을 農業社會로 두랴한 政策의發露가 아니랴。

三

그러타고하면 朝鮮은 아주農業社會에 固着해야하며 또固着하게될것인가、

吾人은 이 點에對하야 斷然 그러치안흘것을 主張하고 工業化의 現象이 顯著해진點을 指摘하라한다。

첫재 朝鮮에도 工業이 農業보다 利益이 만타는것을 覺醒하기始作한 것이다。農業은 自然 其他의 支配를 바다 收益遞減의 法則이 適用되나、工業은 이와 反對로 自然의 支配를 밧는것이적고、收入遞減의法則이 比較的 農業과가티 顯著히 適用되지안는것을 알게된것이다。朝鮮工業에의 投資額이 年年 絶對的으로나 相對的으로나 增加해진것을 보면 這間의 消息을 엿볼수잇슬것이다。

둘재는 朝鮮의 工業品 消化力의 餘裕가 만흔것이다。갓것工業을 이르켜도 販路가업스면 維持되지수업슬터인데 朝鮮서는外國及日本內地로부터 移移入하는 工業品이 消化品의大部分을 占햇스므로朝鮮內에서 工業品을 製造하면 이移入品을 防遏할수잇다。最近 紡織物、麥酒等의 移入減少는 이것을 證明하는것이다。

셋재는 勞賃及 原料의 低廉한것이다。販路를 擴張시키라면 生産費를 적게함에 잇나니 朝鮮은 勞賃、原料가 低廉한곳이 매우 有利한 條件을 가젓다。

넷재는 資源의 豊富한것이다。現代工業의 原料인 石炭及鐵이 無盡藏이며、水電發電能力이 世界第二位라한다。南棉北羊은 政策과 實際增産 政策은 또한 資源의 豊富한것을 말함이 아니냐。

다섯재 滿洲國에 出現한것이다。滿洲國은 아즉 治安、交通、資本等 關係로 工業을 發展시킬수업다。地理的으로 가까운 朝鮮서、이곳에 巨大한 工業을 興시할수잇슬것은 想像키 不難하다。

四

勿論 아무리 工業發展의現境이 조타할지라도 朝鮮人에게반듯이 조타할수는업다。朝鮮人에게는 資本도적고、技術에對한知識도不足하다。그러나 이點도全然 困難한것이아니니 資本의合同에依한 大企業의 計劃과 技術者의 招聘又는 養成은 넉넉히 이 難點을解決할수잇다고 잇는다。

朝鮮人의 今後 現代經濟에잇서 살라할진대 모름직이 大勢를 達觀하야 新興産業에着眼할것이다

米國國境線上에 空軍根據地設置
民主黨下院議員윌콕스氏提案
總經費는約二億弗

【華盛頓十七日發聯合】플로리다州選出民主黨下院議員 윌콕스氏는 十七日議會에對하야 空軍根據地十個所設置案을 提出하엿다 右法案은約二億弗의 經費를投하야 國境線上에 空軍根據地를 十個所設置하고 優秀軍用機約千五百臺를分駐케하야 空의危機線을防禦하는것으로 同案內容은左와如하다

一、國境及沿岸地區에 十大空軍根據地를設置하고 各根據地에軍用機百三十二台를配置할

一、緊急事態가 發生할境遇에는各根據地에 一千台의軍用機를 收容할수잇도록 設營施設을整備함

一、右根據地의 經費는一億九千萬弗를限度로함

常設委員會와 根據地設置提議
米空軍委員會報告內容

【華盛頓十七日發聯合】루즈벨트大統領은 十七日特別空軍委員會委員을白堊館에招待하고 空軍國策에關한 報告書를審議하엿다大統領은委員會의 報告書를承認하고 報告書는十九日까지 議會에提出되리라고觀測되는데 報告書의內容은 左와如하다

一、委員五名으로된常設委員會를設置하고 民間航空의 監督과航空郵便料金의 決定에當케함

一、大西、太平兩洋岸及 하와이 파나마 알라스카에空軍根據地를設置함

第十八回國際 勞働會議代表決定

【神戶電話聯合】日本勞働組合會議에서는 第十九回國際勞働會議에派遣할 勞働代表와顧問等을選出하기爲하야十七日午後二時부터市神戶山手通八丁目 海員協會에서執行委員會를 開催하고協議한結果左와如히決定하엿다

▲勞働代表 總聯盟會長 八木信一

▲顧問 總同盟中央委員 原虎一 日本製鐵從業員組合長 加藤良左衛門

松平大使午餐會後 日英首腦部懇談

【倫敦十七日發聯合】드되여 西比利亞經由歸朝키로 決定된 山本代表의 送別을 兼하야 松平大使는 十八日午後一時부터 大使官邸에서午餐會를開催키로 되엿는데 英國側으로서는 차트필드 軍令部長及 크레기參事官이 出席하야 食後에 日英代表首腦部와 懇談키로되엿다 맘아十七日에 會談할豫定이든 山本차트필드會談은 中止키로 되엿는데午餐會로서 이에代身케됨은 米國側의 誤解를避키爲함인듯하다 사이먼外相도 故意로 十八日은出席을 避하고 크레기參事官이오로지사이먼 外相代理를한셈이다 十月二十三日부터 前後三個月에亘한 豫備會談도 드되여終幕되야 山本代表는 十八日午餐會로 日英折衝의 結末을지은後歸朝의 途에올르기로 되엿다

蔣介石氏南京歸還

【通上海十八日發】蔣介石氏는上海에서 各方面要人과의會見을맛추고十八日 午後一時二十分發驛發特別列車로 南京에向하엿다

北海道外十二縣 米◇收◇穫◇高
農林省第一次公表

【電通東京電話】農林省第一次公表、昭和九年米收穫高北海道外十二縣分은 如左하다 (括弧內는五個年平均收穫高에比한 增減、單位石)

北海道	一、七七四、九六六	(減三二九、三三五)
青森縣	五九八、四二三	(減二一七、九四三)
宮城縣	一、一四三、九二三	(減七〇八、三七五)
秋田縣	一、五三三、八三三	(減五三三、八二九)
茨城縣	一、九三五、〇八〇	(減二七二、四三三)
千葉縣	一、九一〇、三三四	(減一〇五、四〇八)
神奈川縣	四三五、九〇一	(減八四、三三三)
富山縣	一、四六六、一九九	(減三三〇、一〇四)
石川縣	一、〇五一、五九四	(減三〇三、〇四四)
京都府	七九〇、九四七	(減四四六、〇八〇)
和歌山縣	三六九、四三三	(減八六、〇七〇)
愛媛縣	六四一、八〇三	(減二四一、〇七〇)
佐賀縣	一、二六九、一六〇	(增一〇、三〇〇)
計	一三、三三七、三六四	(減三、八六九、五三七)

議會劈頭、首相 施政方針演說要旨
軍縮、對滿、豫算問題等

【東京電話聯合】岡田首相이來二十二日再開議會劈頭에 貴衆兩院에서行할 施政方針演說草案은十八日閣議에서 正式決定되엿슴으로 岡田首相은二十日午後三時葉山御用邸에伺候 天皇陛下께拜謁키로되엿는데 그內容은內政、外交、財政、經濟等全般에亘하야政府의所信을 披瀝하려는것으로그大綱은如左하다 그런데爆彈動議에는 全然言及하지안한것은注目되다

內閣審議會問題 政府는各方面의有力한人士를 網羅한內閣審議會同調查局을 設置하고 一黨으로 이할수업는 國策을樹立코저한다 이設置에伴한豫算은十年度追加豫算으로 今議會에提出할터이다

軍縮問題 海軍豫備交涉은 英國側의 中止要求에 應하야 豫備會議가 保留된 로今年에開催될 軍縮本會議에 持越되게될터인데 政府는來本會議에서 반다시世界平和에貢獻할成果가잇슬것을 確信한다 日本政府는 昨年十二月三十日華府條約의 規定에依하야右條約의廢棄를 米政府에 通告하엿다

對滿關係 對滿政策은 過般의 改革機構에基하야 着着實施中으로 今日日滿經濟提携에重點을두고 兩國親善關係를促進코저하는바이다

災害對策問題 政府는 昨年에天災가各地에 잇어나救濟豫算에對하야 臨時議會를招集하야 그應急對策에 要한經費를決定하엿는데 目下中央과地方은 서로緊密한連絡을取하고 方策을實施中이다 또災害가繼出하는 東北地方의 窮乏을 增進코저 東北振興調査會를 設置하고 東北地方振興의根本對策을 考究中이다 또米穀問題에關하여는 恒久的解決으로設置한米穀對策調査會의 答申도 又決定되야 그法律案을本議會에 提出할터이다 其他産業工業農村救濟를取하야 政府는 될수잇는限努力할생각이다

一般外交問題 外交關係는一般으로 順調로進行中이다 對外貿易도非常한躍進을表示하고잇다 特히對中關係가最近에겨우好轉되고잇슴은 慶賀할일이다 今後다시對中懸案을 解決하야東洋平和의 增進에努力코저한다 對蘇關係는 極力調整에 努力하며 그리고不還條約은 國際聯盟脫退의效力이 發生하는데 其後라도國際聯盟脫退에關한詔書의精神에則하야 國際平和確立에 列國과協力코저한다

豫算編成方針 十年度豫算은節約을主로하야 編成하엿는데 軍事費가그中에達한것은現下의國際情勢에鑑하야 不得已한것이엿다 그러나 政府는可及的國內經濟의 平均的發展을圖하려한다

町田氏、民政黨 總裁就任受諾

【東京電話聯合】若槻民政黨前總裁에對하야 總裁受諾을表明한町田首相은同男邸에 기다리고잇든賴母木川崎(卓)櫻內大麻四氏及若槻男과會見하고 總裁就任受諾의旨를述하야 就任에伴한諸問題를協議하엿다 이로써昨年十一月부터問題되든民政黨總裁問題도 圓滿解決되엿슴으로 民政黨에서는町田氏의總裁就任에依하야 陣容을整備하야 드되여第六十七再開議會에臨하기로되엿다

町田商相歷訪

(寫眞은 町田新總裁)

【電通東京電話】民政黨의 若槻前總裁는 十八日午前歸東한後午後一時半町田商相을 官邸로訪問하고 總裁受諾을勸하야 最後의 勸告를行한데 對하야町田商相은드되여 受諾할 意思를表示하엿슴으로 二十日黨大會에서町田商相은 新總裁就任人事를 行할것으로보인다

民政總裁就任人事

【電通東京電話】町田商相은 十八日午後武富時敏、山本達雄、若槻禮次郎三氏를 歷訪하고各各正式으로 民政黨總裁受諾人事를行하엿다

不得已引受 ◇町田新總裁談

【電通東京電話】町田民政黨新總裁談 形便上不得已受諾하엿다 余로서는 보시는바와가티 老軀로서 새삼스러히말할程度의 抱負도업다 다만有志와協力하야 憲政을爲하야 또는我黨向上을爲하야 一身을 바칠라는것뿐이다 그리고 自己가 總裁가되엿다고하야 對政府關係는變함이업는데 이는二十日의黨大會에서 곳처演說할생각이다

岩城消防課長 朝鮮總督府入

【電通東京電話】今回의 地方官異動에伴하야 警視廳消防課長岩城彌太郞氏는 朝鮮總督府에轉任키로되엿다

町田民政總務會長 審議會設置를力說

【東京電話聯合】町田民政黨總務會長은 十七日兩黨首招待會席上最近의 內外時局重大性에鑑하야內閣審議會設置의必要를力說하야外는軍縮會議決裂이 豫想되고內로는 財政稅制의改革이必要視되며 또地方에서는 道路學校等을 改築하고잇스나이는 政爭의具에供하려는憂慮가잇슴으로 이는中央에서 監督하야 指導할必要가잇다 고超黨派的審議會設置를 力說하엿다

借款無望으로 宋氏渡米中止

【電通上海十八日發】宋子文氏는 今十八日出帆하는 엠프레스·러시아號로 米國의對中借款交涉及銀問題에關한 米政府의政策緩和를 要請할豫定이든바 最近에米國을經由하야 英國으로부터歸任한 總稅務司메스氏가 英米는모다對中借款에應할希望이업다고 報告함으로 宋子文氏는 暫時渡米를中止키로 決定하엿다

「東方隣人」에對한 平和政策을强調
露西亞共和國싸베트大會서 人民委員會次長演說

【莫斯科十七日發聯合】露西亞共和國싸베트大會에서 다니엘스키人民委員會次長은 露西亞共和國싸베트大會席上에서 同共和國의 內治外交의諸般政策을報告하엿는데 特히外交政策에對하여는 例에依하야 蘇聯政府의平和政策을强調하야 『東方隣人』에 對하야右平和政策의眞意를 諒解식히기를 要望한다고力說하엿다 施政演說要旨는左와如하다

前回의사비에트大會로부터 現在까지의期間에잇서蘇聯邦은國際的協力에巨大한 進展을示現하엿다 蘇聯邦은 國際平和單位確立上에 가장重要한 因子이라는것은 이에 一般이承認하게되엿다 全世界를 通하야國際關係의安全에欠할수업는要因으로써는 바야흐로 蘇聯邦의參加업시는 重要한國際問題는하나도 其解決이不可能하다는것이 確認되게되엿다 東方國境方面에잇서서 國際平和의大義가 厖大한試鍊에當面하엿스나蘇聯政府는不撓不屈의熱意와確固한平和政策의 遂行에相連하야 이러나는諸懸案을平和的으로解決하야『東方의隣人』으로 平和的解決에關한 蘇聯政府의眞意를 諒解하기를希望하며 東方隣人과의 關係에對하여도 依然히誠意를披瀝하고잇다 以上政策은蘇聯邦의國勢가弱한結果는아니다 平和에對한蘇聯의不動한熱意의 表現에不外하는것이다 蘇聯政府는今後에도依然 平和政策을遂行하기로決하엿스나外國의攻擊에對하여는斷乎排擊할準備가되엿다 本大會는外交政策의指導原理에依하야 終始一貫平和政策을 遂行하기爲하야모든手段을다하고 同時에國防充實을圖하야 露西亞政府에全權을委任하리라는것을證言한다

滿洲國中央銀行 舊幣回收에盡力

【奉天十七日發聯合】滿洲國中央銀行에서는 康德元年六月三十日을 期限으로 舊紙幣(奉天票)回收를 中止하엿는데 그回收情況으로보매 交通不便한土地에는匪賊이橫行하는關係上當局의 布告가 徹底치못하야 豫期한 成績을 엇지못하엿슴으로 다시康德二年六月三十日까지 一個年間回收期間을 延期하고 極力前記地方民의 舊紙幣回收를 行하고잇는데 드되여 期限이뒤로半個年밧게남지안헛슴으로 中央銀行奉天分行에서는 各縣의出張所에對하야 撤底的 回收를하도록訓令을 發하엿다

北中諸懸案交涉 當分間中絶難免

【電通北平十八日發】北中에서의 黃郛氏政權이 崩壞되느냐안되느냐하는 問題는 黃郛氏와蔣介石汪兆銘氏가 協議한結果決定될터인데 如何튼黃郛氏는 自今數個月은 四圍의關係上南方에 滯留하야 北中의 南京政府의代表는 察哈爾省主席이될리인족 地方的問題는河北省主席의 于學忠或은 黃郛氏代理王克敏과 折衝하더라도 北中의 日中懸案解決交涉은 暫間中絶될狀態이다

江西匪區視察團
在滬外人記者團 十七日九江到着

【九江十七日發聯合】國民政府招待로 江西視察에向한在上海外人記者團一行은 十七日午後二時九江着直時市長의 案內로米軍滿洲赤化土民의 收容所를 視察하엿다 現在의 收容者는五千으로 이미解放된者가七千의多數이다 一行은十八日午前七時에 南昌에向하야二十日에 드되여 目的의赤色地帶에 들어갈豫定이다

黃郛氏南京行
意見具陳次로 北中懸案解決코저

【電通北平十八日發】北平政務整理委員長 黃郛氏는夫人同伴으로十八日午前五時 津浦線經由南京에向하엿다 南京에서蔣介石 汪兆銘氏等과 會見하고 北中情勢를報告한後

一、日滿中航空路開設

二、長城線特別關稅

三、滿中貨物列車直通

四、滿中電信電話連絡

五、戰區諸問題

等停戰協定에基한 北中諸懸案解決에關하야 自己의意見을 具陳하야 그主張이容納되면 內政部長에就任한後 此等北中懸案解決을 擔當하고 可及的速히歸北키로될터인데 萬一蔣 汪氏가氏의主張을 容納치안는 境遇에는政務整理委員會長及 內政部長을辭任하고 莫干山別莊에蟄伏하야政界로부터 全然引退할터이다

須磨總領事蔣氏에 愼重한態度를請要

【南京十八日聯合】須磨總領事는十八日午前汪精衛氏와 會見後蔣介石氏를 訪問하고 英米兩國으로부터의 借款說에 對하야國民政府의 眞意를 質하고 아울러 日本政府의 立場을說明하야 愼重한態度를要請할터이다

黃郛氏後任으로 閻錫山氏出盧?

【北平十八日發聯合】南下한黃郛氏의 再北上은可望이업다는豫想下에 後任者에關하야 種種의風說이行해지는데 天津方面의 觀測에依하면 王揖唐氏又는現外交次長唐有壬氏의 呼聲이놉다그런데北平方面에서는 閻錫山氏의出盧說이依然有力視되고잇다 이는말할것도업시 何應欽氏의北平歸還에依함인데 筆者蔣介石氏는何應欽氏를 閻錫山氏의嚴父葬儀에參列한다고憑籍하고 閻氏의意圖를探索코저 蔣氏의代表者로서太原에派遣된까닭이다 이리하야 多年北中에地盤을가진 閻錫山氏의出盧說이 자못有力化된것이다 閻氏가 北平에오게되면駐平軍事分會委員長兼政務整理委員長의 두椅子를兼하고 軍、政兩方面에그權限을發揮케될것이다 딸아何應欽氏는 現職을辭하고 黃郛氏와가티南下하게될터로 一九三五年의劈頭에잇서서 北中國은日本의對中政策에關聯하야 全面的으로轉換期에臨하엿다고 解釋된다

十二月中 對滿中貿易
關東州、香港包含

【電通東京電話】大藏省發表、十二月中對滿洲國、關東州、中華民國及香港貿易槪算은如左하다 (單位千圓)

出超	一四、八三二
輸出	四九、九七九
輸入	三五、一四七
合計	八五、一二六
前年度와의比較	
輸出	一〇、七五八增
輸入	三、五二五增
合計	一四、二八三增

朝鮮水利組合 事業復舊와 債務整理案可決
藏省資金運用委員會

【電通東京電話】大藏省에서는十八日午後一時부터藏相官邸에 第五十四回預金部資金運用委員會를 開催하고 左記議案을可決한 後同四時에散會하엿다

一、朝鮮水利組合債務整理에關한件

朝鮮水利組合中 水害其他不測의災害를입고 또는그工事設計가不適當한關係로 經營困難에빠진것에對한 預金部融通金四千五百萬圓以內를 如左히融通條件을變更키로하야 右融通關係로引受한朝鮮殖産債券及 東洋拓殖債券의借替를行할일

(一)、歲入缺陷이 多額에達하야 特別補助金을받는 組合에對한 融資額二千六百萬圓以內는昭和十年度以降 三十個年以內에年賦償還으로하고 預金部의融通利率은 年三分九厘로할일

(二)、經營困難程度가 前記한바와가티 甚하지안는 組合에對한融通資金千四百五十萬圓以內는 昭和十年度以降 三十個年以內의年賦償還으로할일

二、朝鮮水利組合事業復舊資金融通件

(一)、融通金額百四十萬圓以內 昭和九年度 朝鮮水利組合災害復舊資金으로 如左히融通할일

(二)、融通形式

朝鮮殖産債券又는 東洋拓殖債券引受에依하야 朝鮮殖産銀行又는東洋拓殖株式會社는 이에依하야어든 資金을水利組合에貸付하기로함

(三)、融通利率

甲、百四十萬圓中 九十七萬圓以內에關하여는 預金部의債券引受利率은 年三分九厘、朝鮮殖産銀行又는 東洋拓殖株式會社의貸付利率은 年四分一厘以內로함

乙、百四十萬圓中 四十三萬圓以內에關하여는 預金部의債券引受利率은年四分、殖産銀行又는東洋拓殖株式會社의 貸付利率은年四分八厘以內로함

(四)、償還期限

甲、百四十萬圓中 九十七萬圓에關하여는 三十個年以內

乙、百四十萬圓中 四十三萬圓以內에關하여는 二十五個年以內(五個年以內의 据置期間을包含)

定例閣議

【東京電話聯合】十八日의定例閣議는午前十時二十分부터 首相官邸에서 岡田首相以下 各閣僚出席下에먼저 吉田書記官長으로부터再開議會劈頭에行할 岡田首相의施政方針演說草案을朗讀하고 高橋藏相의 施政方針及 財政方針演說草案을 朗讀하야 이를 決定한後 岡田首相으로부터 『十七日安達國同總裁 町田民政黨總務會長을招待하야 午餐을함께하고懇談하엿는데다시 十九日正午에 鈴木政友會總裁를 招待하고다시安達 町田兩君도招待하야擧國一致의 協力을求하기로되엿다』고하야各閣僚의 諒解를求한後正午에散會하엿다

第一豫備金增額 八百萬圓追加計上

【通通東京電話】政府의 第一豫備金은 十年度六百萬圓中現在三百萬圓餘를 殘存한데不過하야그增額을 必要케되엿슴으로政府는追加豫算으로서 約八百萬圓을計上하야 豫算不足에充當할터이다

外交參議會 第一回總會開催

【電通東京電話】外交非常時에備할外務大臣의 諮問機關으로서新設된 東大公使及外務首腦部로써組織된外務參議會에서는 十九日午前十一時부터 外相官邸에서 第一回總會를 開催키로되엿다

地方官異動

【電通東京電話】地方官의更迭經濟部長新任에 關하여는內務當局에서詮衡中이든바 今日午前中六大都市分만을 決定하야各各任命手續을取하야 明十九日에正式으로發令할터이다 그러고남어지는 今日中에 決定될터이다 地方官異動決定分은如左하다

石川縣警察部長 任大阪府書記官 補警察部長 富田 健治
茨城縣警察部長 任警視廳部長 補刑事部長 高野 源進
內務書記官(警務課長) 任東京府書記官 補總務部長 宮野 省三
內務書記官(圖書課長) 任警視廳部長 補保安部長 中里 喜一
千葉縣警察部長 任警視廳官房主事 矢野 兼三
內務事務官(警保局勤務) 任內務書記官 補警保局圖書課長 中村 敬之進
宮城縣警察部長 任內務書記官 補警保局警務課長 中野 與吉郎
大阪府內務部長 補大阪府總務部長 士岐 銀次郎
愛知縣內務部長 補大阪府經濟部長 羽生 雅則
京都府內務部長 補京都府總務部長 中井 光次
廣島縣警察部長 補京都府警察部長 薄田 美朝
神奈川縣內務部長 補神奈川縣總務部長 中村 恒三郞
廣島縣學務部長 補大阪府學務部長 鈴木 省吾
長崎縣內務部長 補神奈川縣經濟部長 大津 敏男
大阪府警察部長 補愛知縣總務部長 栗屋 仙吉
三重縣內務部長 補愛知縣經濟部長 松崎 謙二郎
岡山縣警察部長 補愛知縣警察部長 岩上 夫美雄
兵庫縣內務部長 補兵庫縣總務部長 藤重 久
埼玉縣警察部長 補兵庫縣經濟部長 副見 喬雄
愛知縣警察部長 補兵庫縣警察部長 吉永 時次
福岡縣學務部長 補兵庫縣學務部長 川島 傳三
長崎縣警察部長 任內務書記官 補勞政課長 森部 隆
內務書記官(勞政課長) 任文部書記官 補專門學務局學務課長 中野 善敦
內務書記官(福利課長) 補社會部保護課長 持永 義夫
山口縣警察部長 補東京府經濟部長 佐佐木 芳遂
社會局理事官 任內務書記官 補福利課長 瀨尾 弘吉
任內務書記官 補社會局事務官 川村 秀文
香川縣內務部長 補京都府經濟部長 鈴木 登
拓務省警務課長 補靜岡縣警察部長 橋本 淸吉
任茨城縣書記官 補警察部長 八田 三郎
警視廳消防部長 補長崎縣警察部長 早川 元
香川縣警察部長 補警視廳衛生部長 中村 四郎
警視廳保安課長 任岡山縣書記官 補總務部長 林 信夫
京都府事務官(總務課長) 任長野縣書記官 補經濟部長 三好 重夫
(以下次便)

夕刊後의市況 (十八日)

大阪 短期 氣配

大新	八六二〇	(一〇高)
鐘新	一二四六〇	(不變)
日産	一〇一七〇	(不變)
東新	一三七〇〇	(一〇高)

橫濱 生糸 當限 六二二〇〇 先限 六三六〇〇

福井 人絹 後引 當限 三七〇〇 先限 七六〇〇

無學은男子의耻
一年之計는正月에잇다
自宅을學校로僅一個年에卒業이된다!!

立身出世의서장은 우선高普卒業부터

最新 中學講義錄
어대보다도卒業이第一빨음!!
어대보다도學費가第一싸다!!
內容이아조平易하야알기쉽다

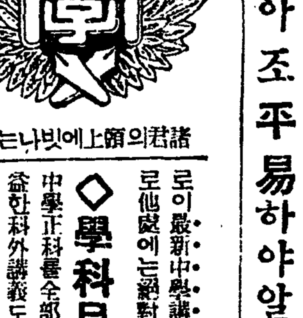

諸君의頭上에빗나는帽票

◇普通學 校만나오면은 朝鮮에몃十萬人이되나、不幸히도家庭의事情으로上級學校에도못가고、곳實社會에나오는분과家事助力을한분이만히다。그런有爲한少年이普通學校以上의工夫를계속못하고無端히度日을하는것은當者뿐만아니라非常時我國을爲하야도悲痛한일이다。

◇今日의 實社會에서成功함에는實際普通學校卒業學力만으로는充分치못하다。高等普通學校程度의學力업시는官吏가될에도官公學校에들어갈에도實業家가될에도次로大成못할뿐아니라生活까지不安하게된다。

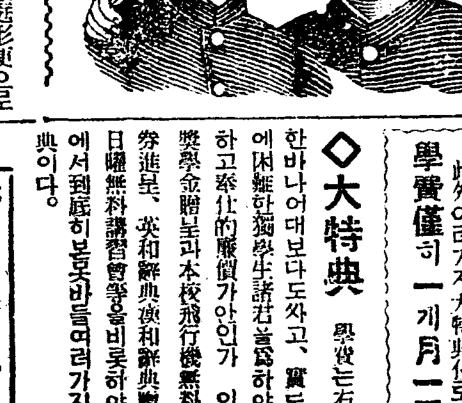

◇그러나 家庭形便으로上級校에通學못하고希望에불타면서煩悶하고잇는분은어찌하면조흔가。그것은本校의最新中學講義錄으로工夫함이第一조타。中學講義錄은世上에만흐나、僅一個年의特急스피ー드로적 愉快히卒業한것은이最新中學講義錄外에는업다。

◇入會한 직每月二冊式 충실한講義錄을送本하고、따로趣味깁흔機關雜誌와有益한參考書各一冊式配本함으로每月四冊式配本이되고、自宅에서家事의餘暇에朝夕의工夫로僅一個年에쉽게中學全科가卒業되는 組織이다。이와가튼 新式通信敎授法은 스피ー드한時代에適切한 理想的組織으로

◇學科目 은左와如히即中學正科를全部網羅하고이外에有益한科外講義도만히잇다。로이最新中學講義錄의큰자랑거리로他處에는絶對로업다

▲修身 ▲英語 ▲幾何
▲公民科 ▲英文法 ▲三角
▲國文 ▲英作文 ▲博物
▲漢文 ▲英習字 ▲物理
▲作文 ▲歷史 ▲化學
▲習字 ▲地理 ▲農業
▲文法 ▲算術 ▲工業
▲圖畫 ▲代數 ▲體育

各科의先生은다多年敎育의經驗者임으로確實하고親切平易함을第一로하고、석자미잇서누구나다알게되고、척척工夫가된다。質問이잇스면幾回라도先生은알드록까지잘郵便으로明確히答하야가르키여준다。

每月 講義錄……二冊 參考書……一冊 機關雜誌……一冊
合計四冊式配本으로 此外여러가지大特典付로 學費僅히一개月一圓

◇大特典 學費는右와如한바나어대보다도싸고、貧으로學費에困難한獨學生諸君을爲하야決心하고奉仕的犧牲가안인가 이우에獎學金贈呈과本校飛行機無料同乘券進呈、英和辭典和英辭典贈呈、日曜無料講習會等을비롯하야他會에서到底히보지못할여러가지大特典이다。

新學期開始 會員大募集

一年之計는一月에잇다、工夫는一月부터始作한것이第一조타。그러니只今에 讀卷말고新學期開講의이完備한理想的인最新中學講義錄에入會하야將來立身成功의基礎를쌓으시라少年等은특히 긔쉬우니工夫는쉬운때에限한다

見本進呈
葉書로申込次第見本付規則一冊을곳無代進呈함。느지면어질터이니只今곳내시라

東京市牛込台町三七 大日本通信中學校

中央基靑은어데로!

基督靑年會兩柱石 正副總務辭職顚末

傾注心血十有五六年에 同時訣別은抑何故?

경성종로중앙긔독교청년회(中央基督敎靑年會) 총무신흥우(總務申興雨)씨와 부총무현동완(副總務玄東完)씨가 돌연사임원을제출하야 십칠일림시리사회(臨時理事會)에서 량씨의사임을 수리하기로되얏다함은 석간긔보와갓거니와 다년청년회사업에 진력하든전긔량씨가 돌연사직하게된것은 무슨까닭인가 신흥우씨는 십오년간 총무의직임을가젓섯고 현동완씨는 십칠년간이나 청년회의 여러가지직임을가젓섯는데 이제돌연량씨가시긔를 가치하야청년회를 떠나게됨은 누구나놀나지 아니할수업는 뉴-스의하나라고할것이다 표면리유로는 신흥우씨는 해외려행을 하기위함이라고하고 현동완씨는신병이라고하나 신씨의해외려행은 이번이처음이아닌이상 직임을가지고라도 될수잇는일이오 현씨의 신병은직무를 못볼정도의중병이아닌이상 얼마동안휴가정양으로라도 넉넉히해결할수잇슬것이다 그뿐아니라 정부총무가 동시에사임한다함은 엇더한리유가잇든지 그회자체를위하야 실로피키어려운일이 잇기전에는 실현될수업는 일이어늘리사회는 필경사대륙(四對六)의다수로써 이사임을수리하엿스니 그내용에잇서서 엇더한심각한관계가 잇섯든가함은 누구나상상키어렵지 안흘일이다 이제우리는 광휘잇는청년회의 력사를위하야 또는 그장래발전을위하야 이긔회에 이번사건의전말을 여실히 보도하랴하는바이다

신홍우씨

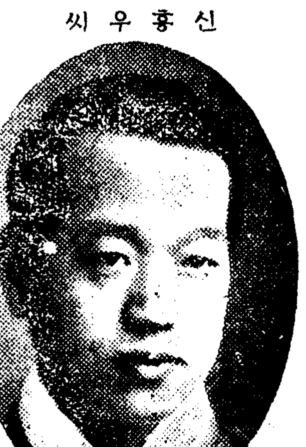

현동완씨

玄氏의敎育部幹事 突然解任이發端?

사건의발단은 벌서작년구월어느날의 일이엇다 그날아츰총무신홍우씨는 부총무현동완씨를 불너가지고 오늘리사회가 열릴터인데 「그대가 겸무하여잇는 교육부간사(敎育部幹事)의 직임을 아모에게 맛기기로하겟다」는 의미의말을하엿다한다 현씨는 일이자긔에게관한일임으로 조흔대로 하라고하야 그날리사회에서는 교육부간사를 새로선임하고 말앗다 그러나현씨로서는 일즉이 아모상의도밧지못하고 돌연이러한 일을당하게되매 자긔에게 무슨과실이나 잇지니아하엿는가 하고 여러가지로생각하여보앗스나 이러타할과실은 업시생각되얏다 오즉수일전에 신씨의일신상 엇더한일에대하야 간접으로어떠한 충고를 한일이잇슬뿐이엇다 그러타고신씨가 자긔에게사감을슴리는 만무한일이오 아모리생각하여도 불쾌하기 짝이업서서 그후곳사임할의사를 총무에게구두로 말하엿다한다 이것이현씨의 사임하게된 동긔라하면 동긔라할것이오 이일이잇슨이후 여러달만에오늘날량씨의 정식사임을보게된것이다

玄氏再次辭任原因 所謂傳票事件內容

그러나 그후어느날 총무신흥우씨가 부총무현동완씨에게 그대의 사임은 바들수가업다 피차에다소 오해가 잇슬지라도 물에씨슨듯이 다흘어버리고 다시회를위하야 진력하기를 바란다함으로 현씨도흔연히응락하고 그러면 사의를취소하고 다시회무에 진력하겟다고맹서하엿다한다 그러나 호사다마라고할는지 그이튼날 아츰어떠한긔회에 모부의모씨로부터 엇던전표(傳票)가 규측에 위반되얏다하야 다소말성이 잇게되자현씨는 자긔가 감독상책임이잇슨즉 잘못되얏다고 총무에게 사과한후에곳 정식으로 사임원을써서 총무에게 제출하엿다한다 이소위 전표사건이라하는것은 그회의규정상 실지이상의 지출에는반드시 총무의도장을바더야 하는법인데 마츰어느 토요일오후에 총무와 부총무가다 업는동안에 공업부관계로 급히지불하여야할돈 십이원을 륙원자리 전표두장으로하야 당일로간사가지출하엿다 하는것이다 이지출이비록 규정상잘못이잇다할는지모르나 실제금전출납에는 아모잘못됨이업는것인데 이와가튼 사소한 일을가지고 말성이생긴것은 불쾌한일이라하야 현씨는 재차정식으로 사표를 내게된것이라고한다.

辭任問題를中心 理事會서一波瀾

그러나 그당시—작년구월에는 감리교의 변회가잇서서 여러가지로 다사한관계로 현씨의사임원을 처리하지못하고 그럭저럭지낫고 현씨도 물러잇서서 십일월칠일순부터상해(上海)방면에려행을하고 돌아와도 해가밧귀어 일월십일일밤에월례리사회(月例理事會)가열리자 총무신씨로부터 부총무현씨의사임원을 리사회에 내어놋케되얏다 이때에 먼저리사모씨로부터

청년회의 현재회원이 몃명이나되는가

하고 질문을하매 신총무로부터삼백명가량된다고 대답이잇섯다 이말을들은 모씨는다시

우리청년회는 력사로보든지 무엇으로보든지 회원이 삼백명바게안된다함은 말이안된다 장곡천정에잇는 일본긔독교청년회는 회원이삼천명이라고 하지아니하는가 우리는 이조흔긔관을 가지고 너무나 하는일이업든은 붓그러운일이 아닌가

하고 분연히퇴석하엿다한다 그후 계속하야서는 무슨까닭에 총무신홍우씨로부터 이러케말하얏는 총무를 불신임하는것이아니냐 이러케 불신임을 밧는다면 나도총무의 직책을볼수업스니 그만두겟다

하고 역시사임의사를 표하엿다한다 이와가치되매 리사회에서는 현씨의사임사정을 조사키위하야 조사위원을 내어자는 의론까지잇섯스나 결국 현씨자신을 청하야 사정을들어보는것이 가장온편한 방법이라하야 그날은 그대로산회하고 십칠일에 림시리사회를 다시 열게된것이다

十七日理事會서 兩氏辭任을受理

그날은와리 실제임원회의 청년회의 리사회는 가장긴장한 가운데열리엇다 리사회가 열리기전에리사장 윤치호(尹致昊)씨의손에 두장의 봉투가 쥐어젓스니 하나는신총무의사임원서요 도하나는 현부총무의 모든것이 자긔의 부덕한소치이니 용서하기바란다 리사회에출석하야 사정을말하라는 의미의편지엇섯다 리사회에서는 여러가지 말이잇섯스나 결국 현동완씨의사임을 먼저수리하기로결정하고 다음에 신흥우씨의 사임도보류이수리하기로 결정하엿다한다

리사회는 계속하야 현동완씨의사임원을 수리할여부에 대하야토의하게되얏는데 리사중 모씨로부터 다시 현씨의 사임원을보류 일신상사정에의하야 사임한다고 하엿든 리하기로 결정하엿다한다

聯合會兼務로 辭職은宿案 申興雨氏談

내가청년회총무를 겸임한것은 구자옥(具滋玉)씨가 도미(渡米)한뒤부터엿는데 련합회총무가 주장이엿슴으로 청년회총무의 겸임만은 언제든지사임하려고 한것입니다 그래서이번에는 예정의행동을 실행에 옴긴것슬따름입니다 그러니까별로히 감상이라고는 업습니다 련합회의 총무로서는 금후에도여전히 계속해서일하겟습니다 금번의 현동완씨와 나의사임을 마치두사람사히의 알륵에서 부터나온일처름외방에서는 생각들 한다고하나 나는도모지 그런일은업다고생각합니다

내가코양햇다는 말은 사실입니다 아마가가운입날에 떠날것갓 니다 물론개인의 사무가아니고회의사무를띄고갑니다

會를爲하야 辭任은妥當 玄東完氏談

아시다십히 발서부터 작년구월에 사표를제출하고 회무를결해서 상해로 다녀왓습니다 내가사임하려한것도 그저일신상에 청년회의일이잘되기를 바라는데서 나온것입니다

그런데 다녀와서보니까 아직도수리가 아니되어잇습니다 그래서 게 리사장윤치호(尹致昊)씨한테 기어코 수리해달라는 간곡한서신까지 햇섯습니다.

내부의 안록을 세상에서말하지만 글세올시다 거기에대해서는 무어라고 말삼하기어렵습니다 물론… 은가령 잇다고하더래도 내가어떠케 그것을 말할수가잇겟습니까。 신홍우(申興雨)씨의 사표도 동시에 수리되엿다고하길래 나는즉접 내가 면담하나 다롱업슬사람을식혀서

『우리두사람이 동시에사임한것이 청년회를위하여 매우조흔일이다 그러니까 이후다가치자중함이 조흘것이다 만일신씨가이제다시 무슨정책적 행동도한다든지하면 그것은 단연재미업는일이니 삼가기를 바란다』

고 말을해서보냇습니다

聯合會總務는 如前히視務

이상이 이번량씨사임의 대강청말이다 그러나 신홍우씨는조선청년회와 총무만 사직하엿슬뿐이오 청년회련합회의 총무는 그대로가지고잇슴으로 신씨가 청년회와관계가 아조업게된것은아니오 북미(北米)와 인도(印度)지방에 려행하는것도 사실이라고한다

을 수리하지안엇는냐 하는점은리유견그럼드도 회합이나 거기는리유가잇소입목부터현씨가 신씨에게 대하야 다소불평이 잇슨듯하야그만한개인을 보지안으려고까지 한모양인데 이일은 지극히적은일임에도 불구하고 외방에서는이일을 청소홍대적으로생각하야떠뭉개인뿐아니라 청년회자체에까지 영향이잇서서는 큰일이라고하야 각각스스로 사임하려고 한것인즉리사회로서도 개인사이의 적은문제가 청년회에까지 그루가 미친다면아니되겟슴으로 차제에 수리하는것이조타고 생각한것입니다

理由는各各私情 梁柱三氏談

이번 신총무(申總務)와 현부총무(玄副總務)의사직은 별다른 일이안이고 신홍우씨는본시련합회(聯合會)의 총무로써 겸임이엿든것이 금후에미국과인도방면에 강연려행이잇고 또 선교회의 목덕(穆德)씨가동양에오는데 그일의준비를맛헛기때문에 사임한것이고 현동완씨는 신병으로 사임한것입니다 이것이외에는 우리리사회에서는전혀듯지안헛습니다 그리고 현씨가회계의 부정사실은절대로 근거업는말입니다 그리고항간의별별풍설이잇스나 그는 혹시두사람가운데서 그때문에 혹감정적으로 소격한점이잇슬는지는 몰느는일이지요 하여간 그동안청년회의회원 이천여명이든것이 겨우삼백륙십여명으로 줄어들어 사업도위축되어진것은 유감된 사실입니다 금후는 적극적으로청년회의 발전을위하야 연구하야써 총무도 이웁십오일리사회에서 잘 선정할작정입니다

以私害公은 此際斷不可 尹致昊氏談

기독청년회사업이국제적인까닭도에 량씨의사임에 대외적(外國의意味)으로조선의 청년회사업의 위신상 무슨영향이 잇지안켓는가고 의심하는분도잇스나 그러나대외적으로는 련합회가따로잇스니까 아모런게도 업슬거다고봇소 또한신씨의평판이외방에서는조치못한듯하나 청년회내의 직원사이에는 퍽조흔니까 신씨가사임한후 직원내부에 무슨파동이 업슬것는가하는 점도나는 안심하오웨그러냐하면 그안에서 말하는직원들은모다 여러해를두고 일을보아오는터임으로 그러케 갑작이무슨사건에 영향을 바드리라고는 생각지안소

대련합회관계는 청년회와는 또별개의 문제니까 신씨는청년회총무의겸임을 사임햇슬뿐이오 련합회총무는 그대로볼것이오 두분과 청년회의 공로자인데도불구하고 리사회가 너무속하게사임

靑年會事業 萎靡를警告 長監兩教有志會서

별항현(玄)신(申)량씨의사임문제가 일단락의되자 경성에잇는장로교(長老敎)와감리교(監理敎)교회측의 유지가집합하야

一、현재 기독청년회의 사업이떨치지못하니 책임간부의 반성을 재촉한다는것

二、부총무현동완씨의사임은절대로 반대한다는것

두가지조항들은 진정서를 김정식(金貞植)원익상(元翊常)량씨를 대표를선정하야 리사장윤치호씨에게 제출하엿다

陳情書

近者京城中央基督靑年會事業萎靡不振及副總務辭任說이 外部에傳播되에對하야 本月十六日在京長監有志會議가 잇슨結果 現中央基督敎靑年會의 事業이 不振함을은認하고 現責任幹部의反省을促하며 同時에副總務辭任은 絕對不可함에結論하고 左記代表二人을 選定하야그志를 中央基督敎靑年會理事長에게陳情書로手交하고 兼하야理事會의 公正한處理를企待하나이다。

一九三五年一月十七日

在京長監有志代表 金貞植 元翊常

京城中央基督敎靑年會理事長 尹致昊氏 貴下

靑年會事務는 今後는順便할것 金貞植氏談

현동완(玄東完)씨는 자기가 실혀서 사임한것이아닙니다 의견이충돌되어서그런것이지오 참말이지 두대(二代)나두고 우리기독청년회에 유공한 사람입니다 그러한사람이 정당한리유도업시사임을하게되다니까 경성에 잇는 장、감(長、監)량교목사들이 분기햇지요 그이들이 모혀서청년회와 인연이기혼나더러 참석해달라고해서 참석햇섯지요 그래더니그자리에서 현동완사직을 절대반대한다는 진정서를 작성해가지고나더러대표로 제출해달라기에 그러케햇지요

신흥우(申興雨)씨요? 그것은그럿습니다 리사회가열리어서 현동완씨의 사임원을가지고 물의가되엇는데 리사회측에서 현씨의사임리유가넘우 박약하니까 그자리에 현씨를 불러서무러보자고 햇답니다 그러니까신씨는 그것은리사회가간부를 불신임하는것이라고 분개해서 퇴석을햇고 이어사임원을 제출햇다나요 자기계획대로 리사회에서 현씨의 사임원을 묵묵히 수리해주엇스면 만족햇겟지만 어데 리사회가 그러케 마마함니까? 그러케 간부의 행동이 방자하니까 리사회에서도 그것을묵과하겟습니까?

글세보시요 다른사람이 맛터보든 일에 결손을해가 나는것을 현씨가 맛터보면 리익이나기까지하니 그것만보더래도 전자가일에서 의가엽고 후자가성의잇고 일잘하는사람이 아닙니까? 물론모-든 일이 위미부진한 청년회사업을진흥식히자는 기초적 일이니까 인제서서히잘되어갈터입니다

넷이야기새話題

七年前悲戀情死 法律로失踪宣告

말성만흔尹心悳、金佑鎭踪跡 死亡으로法律的確斷

전남부호의장자 김우진(金祐鎭)군과 『쓰푸라노』 명가수 윤심덕(尹心悳)양이 관부련락선으로부터 현해탄(玄海灘)에 몸을던저정사한지가 칠년이지난 오늘날에 두사람애대한 긔억을 새삼스럽게 하는사실이잇다 그것은 목포(木浦)부북교동(北橋洞)에잇는 대지주 김성규(金星圭)씨는 전긔 김우진의 『죽엄』을 법률상으로 추정(推定)하는 실종(失踪)선고가 금년칠월십오일에 결정되게되야 그공시최고(公示催告)가 광주(光州)지방법원 목포지청에서 결정이되자 칠년전의 사실아니 옛이야기꺼리는 다시 우리의 긔억을 새삼스럽게한다

김우진과그의애인 윤심덕이가관부(關釜)련락선으로부터 현해탄에몸을 던저정사를한것은소화이년 초가을 구월이엇다 그때에 련락선에는두사람의 『트렁크』와 『구두』박게남은것이 업서 온데간데업시 두사람의그림자조차 보이지안허 두사람은 정사한것으로 당시에추정되엿다 당시로서는 몸을던젓다는바다의 장소와해상을 수사한결과그럿케박게 볼길이업섯다 김우진은 대지주의아들로태어나 조도전(早稻田)대학문과를 졸업한수재이엇고 윤심덕양은 세상이다 알다십히 『소푸라노』가수로서 당시에 전조선적인긔를 한몸에모아 끄을고잇든것이니만치 『정사를하엿다』 『아니정사가아니고 어데 숨어 잇슬것이다』 『정사한것가티보인것은 한개의 『트릭크』에 불과하다』하야 세상에서는가지가지의추측과『데마』가 떠돌앗다 그러나 세월이 흐름에따라두사람의 정사도 어느듯세상사람은 이저버리게되엇다 그후돌연 두사람은 『이태리』의 수도『로-마』에 『스위트홈』을건설하고 건재하다는 풍설이도라가기도하고 또는이태리에서 직접만나보앗다는 참말가튼 풍설도 도라다녓다 그리하야 김씨의집에서는총독부외사과에 졸무하야 두사람이 이태리에서사는지어떤지를조사하여달라고부탁하엿스나사실은풍설갓지는안흔두사람의생존은의연히 ?이엇다그러므로 김씨의집에서는 두사람이 현해탄에몸을 던진지가 발서칠년이되엿슴으로 민법에의하야김우진의 죽엄을추정하야 확정하자는결과에까지이르게된것이다 그러면대체 두사람은 어찌하야 정사를하엿든가 김우진은 라고난 재조와 돈만흔부모를 가젓지만 당시전조선을 휩쓸듯한 누김이잇든 로동운동에관계하야 운동자금을제공한 유력한심파로서 로동총동맹이 결성되는 그해후에서 그의물질적 응원은 자못컷섯다그러나 그의아버지는 이와가른자금을 내이는것을 거절하야 아들의 요구를 드지안헛슬뿐 아니라 윤심덕과는 점점사랑이깁허가자 정식결혼을 하자고요구하여와섯다 그러나 김우진은이미 장가를드려 자식까지잇는 몸이엇슴으로 그는 물질방면과정신상의 고통을 밧게되엇다

윤심덕은 당시이십세가 넘은몸으로 한번은 평양(平壤)미남자에게 사랑을바치어 결혼까지요구하여보앗스나 거절을 당한호험잇는 『소푸라노』로서의 『프라이드』를 손상하엿슬때에 그에게나타난김우진과는박참을바든전액애인에게대한복수연애로서성공을하고저하엿스나김우진에게는 이미처자가 잇슨몸이라 어찌할수 업시두사람은 죽엄의길을 택할박게업다는것이 당시의화제이엇섯다

그러나지금까지도 김우진의 일부친구중에는 정사 하엿다는것은 거짓말이다 세계의 어느구석에그들은살어 잇다고밋는 남의말조하는친구들어잇기는하지마는두사람은죽엇든 살어잇든 오는칠월십오일오전 구시까지에 살어잇다는 계출이 업는한법률적으로 죽은것으로 그처정이 확정된다한다

咸興署서脫獄한 姜穆求(?)被捉

雄基署에서殊常靑年을檢擧結果 咸南警察部大緊張

【咸興支局電話】십팔일오전에함흥웅긔(雄基)경찰서에서 함남경찰부로조회하여온에바의하면웅긔서 에서는이상한청년행동이 수상한 청년을검거하야엄중한 취조를 한결과 십팔일아츰에 본적을함남고원(高原)군에둔가목구(姜穆求)(二七)라고 자백하엿다 그러나그의 얼굴과 면령등으로 종합하여보면 작년 오월이십륙일에 함흥경찰서류치장을 파괴하고도망한 조선공산청년회 재건사건의주모자인 강목구(姜穆求)와흡사 하다는것으로 함남경찰부에서는 공용괴서로 출장하여직접취조하는동시에 강목구인지를 대면하여보게 되엿다

그런대 작년에함흥서를탈출도망한강목구는 철통가튼 경계망을 돌파하야 소령(蘇領)으로탈출하려가다가 『케·페·우』에 붓들리어 『스파이』혐의를바덧스나 그곳재주조선인 공산당원의보증으로 무사히『러시아』에 드러가 국제공산당의 지령을바더가지고 조선으로 도라갓다는 정보를 경찰에서는비밀리에 입수하엿다는 때임으로 강목구와 비슷한인물을 검거하엿다는 함남경찰부에서는 비상히 긴장하고잇다

仁川東洋紡績 千五百職工動搖

出勤門札有無問題로衝突 二十餘名은遂罷業

【仁川支局電話】인천동양(東洋)방직회사공장에서 십칠일오후 일곱시반경에 주간반과 야간반이교대할때에 직공심모(沈某)(二)가 출근패를 이저버리고와서 그대로 드러가려함에 수위가 이것을거절하자 마침 야근반직공이출근시간이엇든관계로 다수직공이 몰려닷밀고 드러가게되야 공장측과 직공간에 충돌을이키게되야 곳이십여명직공들은 동맹파업으로단행하엿다 그런데마친십팔일은 공장의 휴일임으로 이것을긔회로 일천오백여명직공들은 동요를시작하야 파업은압흐로 확대할듯한데 공장측과경찰의 경게는비상히 엄중하다

兼二浦日本製鐵 앙그루工場復活

【兼二浦】긔보=작춘이월재철합동에참가한 일본제철주식회사 겸이포제철소(日本製鐵株式會社兼二浦製鐵所)에서는 그후연구확장에 전력을다하고잇다함은 수차보도한바와갓거니와 다시 동제철소에서는 아주까지폐쇄하여 두엇든 『앙구루』공장=통칭제강대형공장(製鋼大型工場)을 새로히 부활식키고저 목하관계자들은 불면불휴로 그준비에 전력을다하고잇다는데 동공장에사용될직공은 약 삼백오십명가량이라는바동공장이 부활실현시에는 겸이포의 발전상 적지안흔 영향을 줄것이라고 일반은매우기대중에잇다한다

第一回京平中等籠球戰第一日

中東軍先勝 遠來의崇商惜敗

五五對四八로中東勝

待望의京平中等對抗籠球戰은드듸여開幕되여 그첫『께임』으로京城의中東과平壤의崇仁商業과의第一回戰이 十八日午後七時부터 鍾路YMCA體育館에서 滿都『펜』의注視속에 열리엇다 먼저中等卒業班選拔軍對 中等在學生選拔軍戰이열리바 在學生이勝捷하엿고 뒤를니어 會長尹致昊氏의辭로써中東과 崇商의 入場式이擧行되엿다 이욱고 滿場觀衆은緊張과興奮속에 壯快한『께임』을마저서 遠來의崇仁商業軍 善戰力鬪하야 常勝의中東軍을 一時威壓하는듯하엿스나곳내中東軍이機先을制하고先勝하엿다이리하야今十九日에는第二回戰을擧行할터이다

【經過】、中等籠球界의 代表的인 兩軍의對戰이라 體力技倆이 모다伯仲하야 始終模範的쯤레이를보여주엇스며 崇商의機敏한커트와 完璧에가까운『존디펜스』는賞讚을바닷섯다

開戰五分까지에 中東金致雲、李容馥의끝直下숏과 自由投로5…0리-드、이에崇商朴榮大、金成鎬짬프숏으로 挽回하야 八分에 5…4로追及하드니 中東金致雲 連續得點하야 十一分에13…6으로스코어는버려지자 崇商『컴비네이슌』巧妙히 金楨滿、朴榮大의숏으로13…10中東依然리-드、中東의洗練된 連絡은漸次로威力을發揮하야 前半은24…18로中東리-드、 後半에드러가 中東金致雲의活躍으로28…18로리-드할제 崇商의CF趙得俊 四파울로 물러서니重陣을 이러버린 崇商一時士氣粗沈하야不振하는듯하드니 타임업五分을남기고 崇商의追及猛烈하야 悲壯한 追擊戰을 演하드니 드듸여七點差로 超中學級의中東軍凱歌를부르다。

【第一次】中等校在學生班對卒業生班戰은 同午後七時六分부터李惠淡、曺東煥兩氏審判으로開始되바 結局五十對三十四로在學生勝

在學 50 〔27 23 / 13 21〕 34 卒業

【在學】	前	後	反
F蔡允錫	4	4	1
F鄭庚燮	10	17	1
C金容武	9	1	4
G李春洪	0	3	2
G韓順成	0	0	3
G兪仁濬	0	2	2
	23	27	13

反	前	後	【卒業】
0	6	0	閻正武F
4	2	2	全鼎鎬F
1	0	0	朴潤根F
1	8	8	崔海龍C
2	0	0	金善敎G
1	5	1	兪大濬G
0	0	2	宋鎭稷G
9	21	13	

中東 55 〔21 24 / 30 18〕 48 崇商

反	前	後	【中東】
4	4	2	申光浩F
1	2	7	李容馥F
1	15	9	金致雲C
	3	4	辛在鵬G
1	0	3	朴東漢G
2	0	6	洪憲錫G
0	0	0	金炳爽G
9	24	31	

【崇商】	前	後	反
F崔成鐵	4	9	1
F趙世善	0	6	2
C朴榮大	9	10	1
G趙得俊	0	0	4
G金聖鎬	2	2	3
G金楨滿	6	3	0
	18	30	10

勝(께임四十分間)

女子氷上大會 廿日淸凉里서

朝鮮新聞主催의女子氷上競技第一回氷上競技大會는 來二十日午前九時半부터 淸凉里驛前링크에서行할터이라는데 參加數는 京城保育、京城女高普、第一高女、第二高女、龍谷高女等이며 競技種目은 스피-드·스케-팅五百米、千五百米、二千米릴레이外에 피-규어스케-팅等을行할터이라한다

압푼것이 사라잇는 證據라면 나신것은 다민이 奏效한證據이다

●大谷藥學博士創製、胃腸에無害한內服鎭痛藥

頭痛은、勿論 齒痛、胃腸痛、月經時下腹痛、神經痛의痛症

腹痛、胃痙攣(癪)、食物、

腹痛タミン

タミン

兩劑다二十錢부터·各藥店에잇슴

大阪 北濱 參天堂株式會社 32

◎新◎發◎明◎永◎信◎附◎金◎式◎責◎任◎保◎證◎

今般本商會로부터 新發明된 附金式은 內部는 純銀이고 外部는 純金을附合하야 製作하얏고 絕對不變責任保證付販賣합니다 保證期限은 外部에附合된 純金重量에依하야 保證을하여드립니다 萬一사용하다가 無用되온때에는 金銀重量을 時價대로買入합니다

彫衣簪五、八○ 合半指四、○○ 耳子二、五○ 合耳子三、八○

京城府鍾路三丁目七七番地 永信商會

株式會社 漢城銀行

本店 京城南大門通一丁目十四番地 電話光化門 七六〇番 二一〇五番 振替口座京城

支店及出張所 (京城、南大門、同東大門、同西大門、同本町、水原、廣州、大田、永同、大邱、釜山、開城、延安、平壤、平壤大和町)

기침 新移入藥 고데스 錠散小兒用劑

고데스는內服後卽時興奮되는咳嗽中樞神經을鎭靜식히고氣道의炎症 痰을除去하여分泌을뎔하게하아서·그略出을容易하게하는故로喘息 咳嗽에對하야根治히効도잇고副作用이업고連用에無害함

適應症 喘息及慢性氣管支加答兒、가다루氣管支炎、감기、肺炎

二錢切手送付하시면 試用品을 無代進呈

藥價는三十錢부터二圓五十錢까지全國藥房에서販賣함

合資會社 笹岡製藥所 東京市京橋區入船町三丁目 大阪市北區中崎町二四

營業案內中據進呈

藥 御問屋

京城南大門通二丁目 株式會社 新井藥房 電話本局 四〇九·一〇六八 九〇四·三〇四八 振替京城一一六番

今週間 一月十八日낫부터一月二十日까지 夜三回興行 二大特撰名篇公開 松竹키네마社超特作品 現代名篇 涙의瞳 全十卷 竹內良一、岡讓二 人雲惠美子、吉川滿子 主演 사랑사랑이과연이말이무엇입니까 世上은달고도슨것이 世波입니다 한번보아두시라 이의名篇을! 米國유니버-살社超特作品 名優……호트깁손氏主演 西部活劇 珍사-가스王 七卷 痛快하고씩씩하기끗업는 一大活劇篇이올시다 大衆料金 階上十五錢 階下十錢均一 鍾路五丁目 電話光一二七 第一劇場

十五日부터晝夜三回興行 百萬人의歡聲이萬雷와가치우렁차다 前無後無한다-산復讐篇을! 始映時間 午前十一時 午後三時 午後七時 FOX社超特級全發聲敎育映畫 『大火山그라카토아』 KRAKATOA 우리의想像을超越하는大火山의爆發! 世人은그것을너머나엄청나게悲壯한 大都映畫社超特劍戟大時代劇 劍劇界의雄…阿部九州男猛演 창과칼이亂舞하는肉彈血火의大劍鬪!殺陣을굿는俠客의膽力과快力 大메트로社超特作全發聲日本版 滿都판의절망期待의焦點! 죠니-와이스뮐러-氏一代의快演 『類猿人다-산의復讐』 今回의『다-산復讐篇』은前에보시던 다-산의百萬人의마음을滿足식힐만 映畫는 오직이것! 여보지다! 貫鐵洞 電三九五 優美館

一月十七日晝間부터 二大作品의登場! 氣焰萬丈R·K·O 階上六十錢 階下四十錢 R·K·O라듸오超特作日本版 쭈-니-드監督作品 肉彈鬼中隊 現實과演劇의個個別別이胸襟에迫하는快作! 壯烈、凄慘 R·K·O라듸오超特作日本版 푸랭크바크決死的撮影 主演 빅터리스카라로프氏 빠자 醫學博士小倉淸太郞日本版監修 凡百의猛獸映畫中의最高作品 五日間入場者十萬名! 이것은米國에서의논놀나온記錄 冒險戰慄 ◆東活特作品 トタに可愛ゆくなつたのよ 六卷 靑木繁主演 ◆大朝世界뉴-스 一卷 全映畫界의第一位 團成社

風寒雪襲으로
◇◇各地災民S-O-S◇◇

寧遠修養團支部 要路에救急要請

大豆殼과옥수수속도省盡한 數萬生命은風前燈火

【平壤】 평안남도산간 각군에는냉해로인하여 식량이 전여떠러저 실로 십이만여명의 리재민이 기한에울고잇서 그들의 생명풍전등화와가튼 참담한장면이 전개되고잇서 도당국에서는 구제에대하여 최선의노력을하는중으로 엽마전에 종곡(種穀)을 배부한바잇스나 현재식량이 절핍되여잇슬뿐아니라 종곡으로보관될리가 업슬뿐아니라 도당국의 이구제안은 구우일모격(九牛一毛格)도안되는 터이다 이제각군당국에서 도당국에 향하여 에스·오·에스(SOS)를 호소한바에의하면 다음과가다 하며 녕원군(寧遠郡)은칠할내지 구할의 감수가되엿고 엇더한곳은 수확개무된터이므로 리재민만 오천명은아사선상에서 방황하고잇는터이며현재는콩겁질(大豆殼)과 옥수수속을갈아서 초근목피로 대식을부식가튼생명을니어가고잇스나 콩겁질과 옥수수속도 떠러저가고 백설이 산야를 덥혀 대지는얼어부렷스니 초근목피도 구할길이 업서서생명의위험은 각각으로 절박해가고잇는 현상이므로수양단(修養團)녕변지부에서는 참아바라보고만안젓슬수업다하여 도당국과 각단체에구휼의요구를하여왓다한다

德川外數郡서는 道에救急을要求

根本的救濟對策이未確立?한 道當局處置가注目

덕천군(德川郡)과양덕군(陽德郡) 맹산군(孟山郡)에도 녕원군과가티 랭해로인한 리재민이 각기 이만명내외식에달하여 그들의 참상도 녕원군의 리재민 이상에 달하여잇는터이어서 각군당국에서는 지급구조를 갈망하는 긴급요구를 하여왓는데 도당국으로서는 아직 철저한구제책도 확립되지 안흔모양이므로 륙만내외의 리재동포의 생명은 실로 아사에 직면하고잇는터이며 뜻잇는인사들은 지급한 구조를 부르짓고 잇는터이라한다

平壤府內에도 窮民이六千餘

同情週設置코活動

평양부내에 거주하는 최하층의궁민은 일천오백삼십호 륙천오백십륙명에달하여 토굴에서 삼순구식으로 연명하고잇는바 일고의혹한과 방한장치가업는집에 살고잇는 만흔병자가 속출하고잇는 현상이여서 평양교회단체련합회에서는 오는십칠일부터 일주간을 세궁민동정주간(細窮民同情週間)으로정하고 일반에게서 금품을모집하여 륙천여명 궁민을구제키로 되엿다한다

觀劇七十萬名 料金卅餘萬圓

昨年中平壤府內에서

【平壤】 소화구년중평양부내의각 상설관 극장기타흥행장에 입장햇든관람자는실로 칠십이만 일천칠백팔십일인으로 이사람들의주머니에서 떠러진관람료가 이십만오 십사원에달햇다 흥행극별로보면 연극의입장인원십이만 사천배팔십오인 입장료는 삼마삼천칠십원 활동사진관은 입장인원 ... 기타의흥행은 입장자삼만구천 팔백이십삼명 입장료는 이만일천 ... 십구원에달햇다한다

大同江滑氷에 今年의첫犧牲

【平壤】 령하십오도로수은주가떠러지자 대동강도 금년에들어서서세번재 결빙되여 대망하고잇든「스케이터-」들은 은반우에 맛그려 ... 하수구리(下水口里)에 조창회(趙昌會)는변광철(邊光哲)아래에서 할루 틀하다가 어를구멍에떠러저 참혹히익사하엿다 시체는 가족들과경관이활동하여 동세시경에 건지엿다한다

仁川의遊興費 一年間卅萬圓

【仁川】 나날이피폐하야가는현시에 오즉인천의유흥비만이 점점증가하는형편으로 작년일년동안 의 유곽요릿집비만도삼십만원을초과하엿다한다

日鐵海運事務 一切中村組에

【兼二浦】 작춘이월회고적제철합동에참가하야삼릉제철(三菱製鐵)로부터 일본제철주식회사 겸이포제철소로간판을박군동제철소는그후폐쇄되엿든 공장의부활,능률증진등에 ... 칠소에서는 사업의단협과 긔능의 능률을긔위하야 래삼월일일부터 다시경리화장(經理化場)의소속인 해운계(海運係)를전부폐지하고그 일체의사무(荷役事務)를진남포 중존조에 청부시키리라는데 동조 의연할은 입항출항하는 긔선의하물을 긔선에서배로 배에서긔선으로 운옮겨시러 각간폐양륙하의 해상 일체의 하역이라한다

海運從業員도 一切引繼키로

【兼二浦】 동항과가티 래삼월일일을 기하야실시될 해운의하역업무 일체를 중존조에 청부시킴에따라 자연페지되여야할 동해운계 일본제철의 사원을비롯하야 선박의 일체종업원약일백여명은 이에따라 전부중존조로 입사케되리라는데 동소에서는 사무소와사택까지 신축할예정이라는바 단연해운계의 권위를 주게되리라한다

咸平에두篤志家

教育事業에全心傾注

【咸平】 전남함평군학교면(鶴橋面)유지오원거(吳原居)씨는 본면 금곡리(金谷里) 간이학교설치 당시에도 일천여평의 학교기지를기부할뿐만아니라 수백원의 기부금도내인일이 잇섯는데 씨는동지방의 여러가지 정세를참작하야 설치된간이학교를 공립보통학교의 분교로는 제이공립보통학교로 승격시켜준다면 민간측의부담인 오륙천원은 자기가희사하야 장래의 아동교육에 공헌 하겟다하엿고 만일전긔 금곡리 간이학교가승격이된다면 그간이학교는 동면월호리(月湖里)천야농장주(淺野農場主)천야(淺野)씨가 그농장소작인의 가정아동을위하야 전긔학교를 이전하야주든지 흥은신설하야준다면 그일체비용이 수천원이된다드라도 담당하겟다고 그관계당국에 의향을 말하엿다는데 지방일반은 열렬한성의에 대한칭송이자자하다는바 이에대하야 군당국에서는 방문한 긔자에게아래와가티말하얏다

南郡守談

방금 말삼한사업은 여러가지사업중 가장장한사업이라고 생각합니다 군판내간학교의 학급 연장문제흥은 간이학교 신설문제등만흡니다 긔회를조차 이런 인 ... 저방유지 도부의 성의를 도당국에도 진정하려한다니 모조록이러한긔회에 성의의 설취는 물론 지방적으로나 아동교육시설방침상으로 보아서나 서로서로 긴절히이요 흥학한사업의표징이라고생각합니다 운운

吳原居氏

遂安에僵屍

【遂安】 지난 실루일 오전륙시경에 괴산군도안면금당리(槐山郡道安面金塘里)압 신작로가에서 행인의시체를 발견하고소관주재소에 급보하야 주재소원과 소관면당국자가 출장검시한바 변명은 륙십세가량으로 보이나 주소와성명은 알길이 업스며 소지품은 일원오전외에아모것도업는데 시체는동리에서 공동묘지에매장하엿다한다

自轉車墜落으로 青年二名慘死

居昌郡月川面에서

【居昌】 지난십륙일거창읍에서거행한 대구팔십대(大邱八十聯隊)에서거행하는 나한행군(耐寒行軍)의 련습행군구경코저 군내주상면내오리(主尙面內吾里)에 거주하는 정모(名不明)와 박윤옥(朴允玉)량명은 한자전차에 두사람이타고왓다가 귀로에 술이 취햇슴에 불구하고 도두사람이한 자전차를타고 가던중 월천면학리지내(月川面鶴里地內)이등도로에서 이십여간되는언덕에떠러저 박윤옥(朴允玉)은 현장에서 즉사하고 정씨는중상으로 ... 는데 두사람이모다독자로서 동리에참사를보앗다한다

서방자식버리는 淫奔한中年女

【仁川】 변심한안해보고살자고하소연―강화군수정면(水晶面)량감리(兩甘里)리춘식(李春植)의안해 전성녀는사랑스러운어린남매를버리고 그이웃에 살든김인규(金仁奎)라는젊은사나이와 피차에사랑을 구하야 남편을배반하고야반도주 하야인천 시내송현리(松峴里)에 살고잇든중 엄마를 찻는어린 아이의정상을 보기딱하야그남편은 사방으로 안해의종적을탐지하든중 시내 송현리에서중병중의 안해를보고 집으로 도라가기를 애원하얏스나 끗끗내 반항함으로 할수업시 소관인천서에까지 다리고와서 살게하야달나고애소한일이잇섯다고한다

國境서만볼犯罪!

密輸團이던진銀塊 捨得賣喫코檢局行

【新義州】 밀수단의우울것는자=의주군광성면 마전동(義州郡光城面麻田洞) 김윤하(金允河)는 작년십일월 의주군하단동(下端洞)김시찬(金時燦)등열명일단의은 밀수단이은괴(銀塊)열한개(약일천원)를가지고압록강철교를건너오려다가 세관리에게 발각되여 그은괴열한개를 강안까쓰 공장언덕미테 내던진것을알고 그날밤중 그곳에가서은괴여섯개(약륙백원)를주서가지고 안동현 룡도구편포 최성익(崔成益)에게이것을팔아달라고 의뢰하엿는데 최는다시 정영준(鄭永俊)과상의한후안동현시장통(市場通)대삼전장(大森錢莊)에서오백칠십원을밧고팔아중 오십원을 사례로 바다섯다는데 그수일전이것이 발각되여 김윤하가 신의주경찰에 체포되는동시에 전긔두명도 모다체포되여 취조를맛든바 지난십일일 신의주 지방법원검사국으로송치하얏다한다

十四歲어린兒童 中學生을亂刺

被害者는生命危篤

【平壤】 평양부 채관리 부내모보통학교 삼학년생도 김광일(金光一)은 ... 리에서 ... 김영운(金永運)과 말다툼을 하다가 기리가세치가량되는 칼로 김영운의 외인편가슴세곳을 찔러 중상을가하엿다 피해생도는 즉시 평양의원에 운반하여다가 응급수당을 가하엿스나 중태로 생명이위독하다고한다 가해자는 평양서에인치되여 살인미수범인으로 취조를 밧고잇다한다

居昌教會의 貧民救恤稱頌

【居昌】 거창교회의칠백여명의교인은 의지할곳업는 걸인과로병환자를 구제할계획으로 지나간크리스마쓰를 리용하야 삼백여매의긔념수건을 시가에출동판매하야 그리득금 오십여원으로 걸인, 로병환자, 거창면내의극빈자약구십여명에게 백미, 의복 흥은금전으로 구제하얏는데 구제를바든 사람들은 감격함을 이기지못할뿐아니라 지방에칭송이자자하다고한다

地方人事

◀鄭鎭氏(長城支局長)十六日朝入京淸進洞進興旅館에留宿

神人共怒할此罪狀

稀世의毒姦夫婦 本夫를毒殺燒棄

白日下에如實暴露

【大田】 나어사십웰세이며 어린자식까지잇는 중년녀자가음탕하게노다가 본부가 장애물이된다고독약을먹여죽여가지고 독기(斧)로량팔과 다리를 끈허버리고 불에태워 암장하얏다는 전긔미문의 잔인무도한 독부(毒婦)가잇다 원적을 영동군심천면금정리(永同郡深川面錦汀里)칠십번지에 두고동면기호리(耆湖里)에사는배사복(裵士福)의처 박순옥(朴順玉)은 작년삼월초순경부터동면 금호리칠십일번지에 사는민준호(閔俊鎬)와비밀한정교관계를 매저가지고 남편과어린자식의 눈을 속여가면서관계를계속하여오든바 꼬리가길면 밟피기가쉽다고 마츰내 본부에게눈치를보이게되얏다 이것을안본부는사랑하고미더오든안해에게이와가튼배신적행동을당한지라 분함에 못견되여그의안해 옥순을 꾸짓는동시에 압흐로는그러한 행동이 업게하며 안해의 일동일정을주시하야 오게되니옥순은 울참지못하는 옥순은장애물인남편을죽여 버리겟다는흉악한생각까지하게되야 모든긔회만엿보고 잇섯다 그리하야간부민준호와 공모 [illegible] (山祭)때에배사복을초대하야다가 술과음식을잔득 먹여 술이대취하게하야놋코 술에다가 독약(毒藥)을석겨먹엿다 그것을먹고 집에도라온 배사복은입안이헐고 배가압흐기시작하야 매우고통을밧고 잇스나 이것으로서는 죽지안켓다고 생각한 민준호는 병문안을온것처럼와서 매우거절하든 남어지약을지여가지고 왓다고하며 독약을먹여 마츰내절명하게하얏다 그리고듯거에도 흉악하게 독긔로량편팔과다리를 끈어가지고 부엌아궁지에집어넛코 장작불에다태워 다른사람이보면 얼골형태를 아라보지못하리만하게 맨드러 동월삼십일새벽네시 만상이잠들고 [illegible] 하가고요한틈을 타가지고 그동리에서 동남편으로잇는수봉산(壽峰山)에다 매장하야노코다리남어지부시러기는전부갓다가내버리엿다 살어잇든사람이 졸지에업서지니동리사람들이 의심할뿐아니라 저의생각에도 자미롭지못한듯 하야 긔묘한꾀를 내여가지고 십월이십일경에 무단히 출가하야 어대로인지간뒤에 도라오지안는다고 그곳경찰에 수색원까지 제출하엿다는 대담무쌍한 련기적 사실까지잇섯다 이것을 수상히보는 그곳경찰서에서는 각처로수배하는 동시에 행방불명된 배사복을 차즈랴고하얏스나 죽어송장이된것을 찾게될리가업섯다 그모든행동이 의심나므로 경찰에서는 전긔의독부박옥순을 잡어다가취조한결과 신인이공로할 모든죄상이 청천백일하에 폭로되야 박옥순을 륙십여히고즉시간부인 민준호를검거하야 다가취조하는반면 대전검사분국(大田檢事分局)에급보하야 미창(米倉)검사와 량(梁)서긔가 현장까지검정한결과 모든것이 사실인것이폭로되야 영동경찰서에서 엄중취조를마친뒤에 지난십칠일에 일건서류와가티 간부민준호와 독부박옥순은대전검사국으로송치되얏다

◇……毒殺夫婦閔俊鎬와朴玉順……◇

襲來한猝寒에 二千細窮民困境

三旬九食의慘憺狀

【仁川】 례년에비하야변래적으로온화하엿든기후는 수일래로 급변하야 령하십이삼도에이르든 금년초유의 극한의습래로 생활방도가전연업는 궁세민오백삼십여호 인구이천여명은 목불인견의 참상이라한다

六十度의高嶺峻峯 文川郡山間地帶

火田民의生活을차저서

元山支局 一記者

富村이라는智藝里 過冬戶數不過四戶

시긔는엄동이라 치위가 살을어이는듯한이때이것만 하늘도 굽주린궁민들을돌보아주지안흘가 이지성리는 겨울을의식하려고 온다한 넘세이엿다 이러한날 긔자는 흉작이 가장심하다는군내면(郡內面)지성리,려상리(智聖里,礪上里)운림면(雲林面)진두리,중덕리,용흥리 마한리,귀덕리,회복리,덕평리, 쟁계리(直洞里,仲德里,廣峰里,馬肝里,鶴德里,會福里,德岸里,爭戒里)등십개리의참상을 생각하며문천강(文川江)의 수원을떨아몬지 지성리로 행하엿다 이지성리부근에 이르니 산악은험준하고 골작은 깁흐나이꼴저꼴에 맷채식 부락을 지어 초가가들어안고 좌우산봉은 모다 화전으로화하얏다 그들의 주가라고는모다쓸어저가는 보기에도 참담한오막사리다 이지성리(智聖里)는십여년전만하야도오십여호가 모다부유한생활로 세상의 괴로움을 모르다싶히 지내엇스나 점차흉작을 거듭하야 사오년전에는 사십여호가되엿고 그후계속한 천재로지금은불과사십호로감소되엿다는데이지성리에서 사는사람은 그대부분이화전민인바 그들은 산림을십정보 이십정보식 가지고 잇서 이산림을 유일한 재산으로 화전을 이르켜 먹어왓스나 과거와가티면 붓치고는 다시경작할 수업시된데다가 해마다 심한흉작이습래하고보니 지금은 매호평균 이삼십원의 부채의 중압을바드면서도갈데는 업고하여 남녀노유가 총동원하야 이십여리나 되는가 은금산(隱金山)에가서광석을운반하야 겨우연명해간다고 한다 금년농사는 평년작에 비하야반이상의 감소로 금년과동할호수가 겨우 삼사호에 불과하다는것을볼지라도 그들의 참상을넉넉히알수 잇다 이러한지성리가 그래도려상저대에서는 풍유한 촌락이라니 다른촌의 참담한 광경이야 말치안허도알것이엿다 이러한 공상에 잇는 그들의귀여운자녀는 모다가른 매의양육속에서 헤매고 잇다는데 그중좀 부유한 가정에서는 자식을오십전 공립보통학교에 보내자하나 만흔학비가 필요한우에 또 원래학교당국에서 입학을용의히 식히지안는다고한다 그리유는 오륙년간학비를 조달치못할것으로 생각하엿슴이라고한다 이러한처지에잇는 그들은어떠한 희망을가지고 잇는가? 오직그날먹고는 도므스일을해야 먹을가하는 절박한 처지이다 명년이래도풍년이들어서 오곡이잘익어 긔근을면햇스면하는 생각박게는 아모것도 업다고한다 이러한지성리를 뒤에 두고흉작지 회□민이 운집한다는가은금산을 찾기로하고 오전열두시에 지성리를출발하엿다

蜿蜒廿里馬場嶺을 오르나리는運搬隊

계곡사이에 궁굴궁굴한 풍(楓)이이처내외의 좁은길을 걷고나니 해발수천척의 마장령이 행인을위압하는듯 압해가로노혓다 이마장령(馬場嶺)을 넘나드는 수백의광석운반대가 잇슬것이러니하고 한 십분동안 걸어가니 아이거아니라 열두셋되는 어린이로부터 오륙십된노의에든 남녀가 떼를지어 광석을 이고지고나오다 파리한얼굴에 람루한녀의를걸친 그들은정 버칠빠한 노림을맞그리지면서 험예넘는 목어운 짐을지고 이고 좁은길에 렵줄짓다십히 완연히 실리를 걸어오는것이엿다 그들이광석을 지고 또는이고 마장령을 한번씩넘어나리고나면 발서 해는 점으려온다는데 그리하야원종일 운반한품삯으로 그들의품에 들어가는돈은 얼마나되는가? 이심리운반한 광석한관에 삼전식바드니 장년으로 제일마니밧는대야 겨우 삼사십전이고 보통은삼십전내외라고하나 그도날마다 못하고 격일로하게된다는바 그리유는 힘이 넘어만히 들기때문이라고한다 이것은 장년의말이거니와 어린남녀와로약은 겨우하로 십전으로부터 이십전내외라고한다

이러케 처렴한운임으로서도그들은 고맙게녀인다 웨그런가하면 이광석운반이라도 업다면그들은 발서적은 고향을 떠나지 안흐면안될 운명에 처하엿기 때문이라고한다는데 이광석 운반을참지못한는 사람도 더러잇다 부모도역은사람은 금덕리(金德里) 지성리,직두리,중덕리,매봉리등이라는바 그들은 먹것을가리지 안코 일은아침에 가은금산에서광석을지고도는이고하야 지성리압까지에 운반하고는 밤늦게야집으로도라간다고한다 그리고먹는음식은강냉이(玉蜀黍)와감저(馬鈴薯)를석거서만든 밥이라는데이것도 세끼를먹지못하고 겨우아침저녁의두끼박게는 못먹는 신세라고한다 다다음때 열셋쯤 되여보이는소년세명이 광석을지고 내려오는데 가 긔자를들이라는듯이 한숨을쉬면서 『공들은 공부나 할나치에이몸은 광석운반을 배우니세상도야속하기도하구려 이곳은산북에서 한번구해보면 생명을방치 안코면엉원한복수자로 세상을보낼 이위험한일을하지 안호면안될 우리팔자도가엽다 아하―』 이러한말을하기에 긔자는그들에게 여러가지위로의말을 남기고발거름을 재촉하니머리속에서는 여러가지 생각이 착란을지어 행보를더듬게 하엿다 더욱히 이고개에서 전락하야 병신이되엿다는 말과중년녀자가 광석을 이고나려오다가 굴러서 다리가부러젓다는 말들은 나의머리를일층압호케하엿다 여러가지 생각에잠겨 마장령상에 일으니 갑자기찬바람이긔자의 정신을 청신케하야준다 이고개는 녀름에도 이러케풍세가심하다고한다 (계속)

牙山	裡里	安東縣
全朝鮮擲柶大會	同情音樂大會	貧民同情一人一能會
△時日 一月十九日(陰十二月十五日)兩日午後十二時	△時日 一月十九日	△時日 一月廿一、二兩日間
△場所 溫陽溫泉衆樂館	△場所 裡里座	△場所 滿鐵公會堂
◇主催 溫陽溫泉有志一同	◇主催 裡里孤兒院	◇主催 靑年會、不二門、勞働組合、新聞親睦會、飲食店組合
◇後援 朝鮮中央、東亞、朝鮮日報三支局	◇後援 朝鮮日報社裡里支局	◇後援 安東縣新聞記者團

大田	平壤
東京留學生鄉土訪問拳鬪大試合	新春音樂大會
▲時日 一月二十二日(火曜日)	▲日時 一月二十六日(土曜)午後七時
▲場所 大田警心館	▲場所 白善行紀念館
◇主催 京城拳鬪俱樂部	◇主催 基督少年勉勵會平壤聯合會
◇後援 朝鮮日報大田支局	◇後援 朝鮮日報社平壤支局

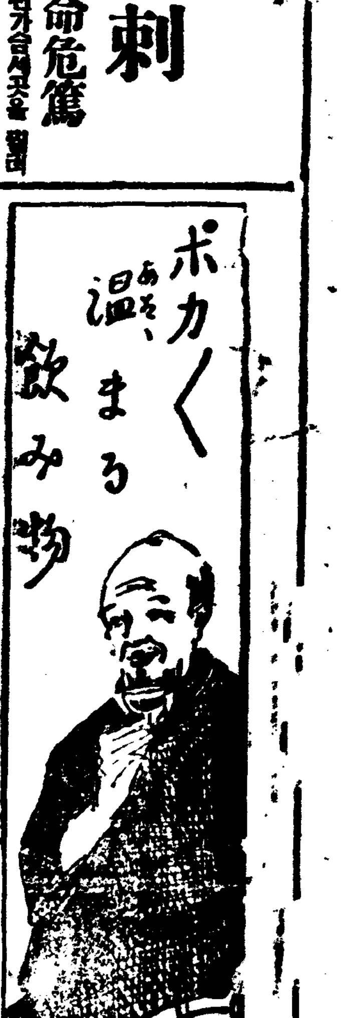

치운밤중에멧번씩 小便보러깨는분이

體內의活氣를强케하면 자진小便이減少하고 밤에몸이더워安眠이된다

外出 해가지고小便이자저서 고생을한다거나,特히밤중에小便이자저서 치운밤중에 멧번씩 일어나는사람은,睡眠不足이되여,翌朝에 머리가휑하고 氣力이衰하야서

神經 衰弱이되고 養生도안코 等閑히하면 往往泌尿神經이不隨가되어,遺尿症을일으키고 膀胱과腎臟을 害하는수가잇거니와,小便이자진사람은,

身體 가貧血되어 厥冷이생길수록 더욱더욱小便이 자저진다,體內 가冷하야 活氣乏少하고內臟의 生理的機能이 크게 衰한때문이다,이러한사람들이 近來 非常히評判이조흔,滋養强壯劑인養命酒를 朝夕으로조금씩愛飮한족

神서 히身體의속에서 포근포근더워저서 밤에도폭安眠이되는故로 자진小便도 次次멀어지고 이런 조흔藥이업다고조하들하니,어느분이나 하번試驗하시면,따는조흔藥이라고 眞實한體驗을어들것입니다

冷症으로자진小便도 身體가더워저서減少한다

東京市芝區 大川たつ子

나는幼少時에非常히튼튼하엿더니 二十歲頃부터身體에異常을일으켜 貧血冷症이되어、녀름에도兄腰部가厥冷하고、四季를通하야 一夜에 三四回만흔때는五六回나小便을보러가게되어、변변히熟眠치못하는 故로、낫이면머리가무겁고멍하며 氣鬱하고、입이손에붓지를아니하야、萬事를下女에게만맛기니、十數年來一日도愉快한날이라고는업서、어찌하면고처볼가하고여러가지藥과榮養劑를먹고、湯治를하고 神佛에게祈禱도하엿지마는、도모지낫지아니하매인제는낫지안는病이라고斷念하엿읍니다。헤더니知人에게서養命酒를勸하기에半信半疑로求해먹엇더니、漸次로小便이 回數가줄엇습니다 여기에힘이나서 連用하엿더니就寢後翌朝까지安眠이되고、小便도一回에그칩니다。더욱기뻐서常藥으로먹고잇거니와 지금에는그러케도고생하던貧血冷症도이저버리고치워도모르고、每日愉快히지내게되어참말꿈가튼생각이남니다。世上에는나와同樣으로고생하시는婦人네가만흘줄아는 故로、나의體驗을말하야勸하는바입니다。

(八年十一月三十日受付、寫眞은本人姓名은假名)

小瓶進呈

意外 일마큼好感을주는深山仙酒로서、芳香美味는上等葡萄酒보다도맛잇다는것을實物로紹介하기爲하야養命酒試飮用小瓶一本無料로送呈中이오니東京市澁谷區上通四丁目卅二番地養命酒本舖出張所로고葉書를보내시라

滋養强壯劑로……
▲貧血冷症잇는분
▲神經衰弱잇는분
▲不眠숨갑분사람
▲疲勞倦怠한사람
▲呼吸器弱한사람
▲胃腸衰弱한사람
▲强腦强精의目的
▲根氣薄弱한사람
▲虛弱體質가진분
▲産前産後의婦人
▲病後恢復期 等等

信州伊那의 谷名產 製法日米專賣特許
鹽澤家傳 養命酒
携帶用 一圓廿錢 大瓶三圓 德用四圓
◎全國有名藥店百貨店에잇습
品切될때는便宜上東京出張所로注文하시읍 前金注文은送料弊舖負擔、代金引換은實費받습니다

注意 가짜가잇스니 專賣特許鹽澤家養命酒의文字에特히注目하시고사시심옹

信州上伊那郡南向村大草 釀造發賣元 養命酒本舖天龍館
東京澁谷區上通四丁目卅二番地 出張所 養命酒本舖出張所
電話靑山五二九八番 振替東京六八八五五番

産業

米穀管理案反對熾烈

確實한差別待遇 法案徹底的排擊

仁川穀物協會奮起

丸仁穀物協會에서는 十五日午後一時부터仁川의同協會樓上에서臨時役員會를열엇는데 田中陣平氏가議長이되어開會하고

第一、第六十七議會에提案되려는米穀管理案이라는것은 內外地의差別을하지안코 商人의立場도相當히考慮하는듯이公表되엿슴에도不拘하고 委員會의決議라고傳하는바에依하면 그統制數量에잇서 ▲日本內地三五▲外地六五로定하고다시 商人의壓迫을緩和키爲한新設의統制組合은 單只過剩米의配當程度만을擔當한다고하얏는데 그配當量이라는것이明白히差別待遇이다 또統制組合이過剩米만을取扱함은 日本內地에서는表面的口實에지나지못하고 朝鮮과가티商人이取扱하는商品의大部分이 過剩米인現狀에對하야 絶然한商人壓迫法案으로 到底히참을수업는것으로 商人壓迫緩和에恐縮하고 事實上差別待遇를敢行하려는同法案을 徹底的으로排擊하야 商權擁護에邁進하지안흐면안될것이다

第二、正租의審査에對하야서는所期와가티絶對로生産檢査를要求하는것으로 萬一豫算關係等에依하야初年度부터 徹底를期키어려운境遇라도 生産檢査로向하야適當한方法을 講하도록 要望치안흐면안될것이다

第三、三百噸級의 小型發動汽船을 各港에서모다 利用하야써輸送의 調節을圖함은 急務로鮮航會社에서도 이承認을求하려고折衝을 거듭하얏스나 이를認하는때에는 運賃對策의制度를設한根本方針에 逆行하는것이라하야이에 應할수업다는 最後의回答에接하얏는바 鮮航會社의獨占積撈그極에達하야 荷主에對하야 何等의誠意도 示치안흠은 甚히遺憾으로 到底히참을수업는 狀態로는저도 次回의改訂期에는 三百噸級의 小型發動汽船을各港에서 利用함을 承認식히고萬一鮮航會社가이를承認치안코 언제까지든지 橫暴를繼續함에잇서서는斷然積荷契約을하지안토록한다는三案에 對하야說明을하고鳥越理事는 이를다시 詳論하야商權擁護上그目的의貫徹을期치안흐면안된다고力說하야滿場이를決議하고朝鮮穀物聯合會에提出하기로하고同午後五時散會하얏는데 十七日午後五時부터 仁川穀物協會에서열린總會의席上에서 前記三案에對하야 交交熱辯을吐하고이目的의達成에突進키로 氣勢를올리엇다

全國米穀商蹶起

來二十日深川正米市場에서 全國代表者會議開催

米穀自治的管理案의 全貌가明白히되자全國米穀商人은 本案이立法되야 實現되는때에는 第一로二百萬의業者가 消滅케된다하야絶對反對를 부르지저 이阻止를爲하야今月末議會의 再開를기다려東京에 全國米穀商聯合大會를열고反對의 猛運動을 開始하려고于先來卄日午前十時부터 深川正米市場樓上에 全國代表者會議를열고 協議하기로되엇다 卽本案은 生産者만을 安全地帶에保證하고消費者는 全然考慮되지안코 또生産配給消費의 秩序잇는經濟組織을 根本으로부터破壞하야 生産者와消費者를 直接困境에빠치게하는國策으로 決코國民의利益이 되지안는다는것이다

그리고答申原案의附帶決議로서政府는本案實施의 結果米穀取引所의機能에及하는 影響에對하야 充分한考察을遂하야適當한方策을講하기를바란다하야 米價高低時勢를만드는 取引員도保證되어잇는形態임으로 過去米穀對策에對하야서는 取引員도自由經濟의立場에서 擁護運動을 하야왓스나 最近에이르러 正米取引所買收이라는 低溫的運動으로 되엇슴으로 正米仲買人及小賣業者는憺然히이러서고 또實際로賣物을움직이고잇는業者가 保證되지안는다하야 地方業者는反對運動이一層熾烈을極하고잇는狀態이다

全國各地에서도 續續大會를開催

于先東北、九州에서 벌서舊臘부터 이反對運動을開始하얏는데이에呼應하야北海道에서도 來十七日札幌에 全道大會를열고또大阪에서도 關西米穀商大會를開始하고 뒤니어 十八日은名古屋에東海大會 二十一日은關東米穀商이 午前九時부터 橫濱開港記念館에大會를열고 大大的反對의氣勢를올리기로되어잇다 靜岡、宮城、新潟의三縣에서는 中央이微溫的態度라하야 벌서부터 代表者를보내어 全米聯의蹶起를促하는同時에 一方各地方選出의 貴衆兩院議員의 勸說에努力하야要路에陳情하는等猛運動을 하고 잇다

湖銀居昌支店業績

【居昌】호남은행거창지점은거창의번영에 막대한관계를가지고잇는마큼 그업적은 점점양호한데금긔의업적은여좌하다고한다

▲預金 前期 一八二千圓 今期 一六八千圓

▲貸出 前期 三五〇千圓 今期 四六二千圓

▲割引 前期 三千圓 今期 五千圓

元山家畜大市 十九、二十四兩日

【元山】원산축산동업조합에서는 십구일과 이십사일의량일간 교하동무영가축시장에서 경품부 가축대시를 개최한다는데경품은소 도야지의매매 쌍방에매일두에 추첨권일매식을 교부하고 이십사일오후다섯시에 추첨결과를 발표하리라는바 경품금액급등급은 다음과갓다고한다

▲豚 部 一等五圓(一本)二等二圓(二本) 三等一圓(五本)

▲牛 部 一等五十圓(一本)二等十圓(二本) 三等二圓(五本)

農村救濟兩法案에 生糸業者猛反對

橫濱、神戶生絲立會中止

農林省이 今議會에提案하는農村救濟의二案－卽輸出生絲販賣統制法案과 蠶繭處理統制法案은 諸種의事情으로보아 議會通過가確實한形勢에잇슴으로 農村以外의生絲關係業者는 一大恐慌을이르키고잇다 就中橫濱、神戶兩港의生絲取引所는 閉鎖解散하는外업서從業員一同의 生活權을奪去하는것이라하야 新春來猛反對運動을繼續하고잇는바 橫濱、神戶兩生絲取引所에서는 五日休會하얏고 首相 農相을 비롯하야 關係各方面에 陳情猛反對를 試하고잇는데 이는 兩生絲取引所從業員과 生絲販賣業者만이 아니고一般經濟界에도 大影響을 與하는것으로 如何한事態를 惹起할는지도알수업서 前途가憂慮되고잇다

反對하는理由

農村救濟의 兩法案에生絲業者가反對하는理由는 于先蠶繭處理法案에잇서서는 原則으로組合製絲를活用하야 一定期間의準備를置하고生繭取引을 乾繭取引으로곳치려함으로 이에는營業生絲家는全然오밋트되여잇다 이리하야서는養蠶家그自體는 該法에依한乾繭의公定價格에依하야 損失은補償되으로 繭價激變에依한損失은救出되나營業生絲家原料繭의買入不能에陷하고 或은操絲業의圓滑을欠하게되어 多大한損失을招來하야 自滅하는수밧게업는狀態로된다

또輸出生絲의販賣統制法을實行하는境遇多少의絲價昂騰에依하야生絲生産者養蠶家의立場은緩和되나 이로는生絲關係者의生活權은全然奪去되게되어 橫濱、神戶兩生絲取引所를中心으로 附近一帶는死然街를現出하게된다 그뿐만아니라最近의人絹의脅威는 益益業者의生活에肉迫하고 또는此兩法案에잇서서는 그八割은對外取引이라는것을닛고 農村救濟라는것만에重點을置하고 規格統制를行하려는것으로 이는畢竟角을矯하야牛를殺하는것으로된다한다

案內事務協議會 二十二日鐵道局 會議室에서開催

鐵道局의第一回 來朝鮮團體案內事務協議會는 來二十二日鐵道局會議室에서 開催되는바 各鐵道事務所、觀光協會、旅館組合、鐵道局營業課、뷰－로－等으로부터 同會議에提案되는 議題는三十一項、希望事項六項에達하는데그主要한것은 如左하다

一、鐵道局主催의交通展覽會、又는觀光展覽會를 朝鮮各地에서開催할것

一、日本內地朝鮮觀光協會雙方間의業務上의連絡을密接히할것

一、國際觀光局 又는國際觀光協會의事業을朝鮮에延長할것

一、視察團體의 京城視察日程은從來一日이든것을 二日로延長할것

一、宣傳印刷物의 製作配給의合理化를圖할것

一、朝鮮事情紹介의映畫는五月一日부터同三十一日까지 一定한時間을限하야 每日社會에서映寫할것

一、旅館에서의 土産物의强制販賣를嚴禁할것

一、旅行記念스탬프를 漸次朝鮮內各驛에設備할것

一、京城及平壤에 朝鮮情調가豊富한밤의 娛樂機關을設할것

養鷄管理十二個月 ②

李允秀

六月의管理

養鷄家의精神을 疲勞하게하는時期가六月이라할수잇스니 쉬고근칠이업시 넉리는장마ㅅ비로因하야 舍內의濕氣가濃厚하고蝨虫羽虫等의蕃殖은 加速度的으로猛烈하게增加되고 內部寄生虫도亦是猖獗할時期임으로 病鷄가續出하고 鷄의體肉이激減하며 傳染病의流行도亦是이時期에만히잇슴으로 衛生第一主義를가지고管理에努力할것이며高溫多濕의結果는病虫害의 流行에最適한것임으로舍內의 濕氣를防止할것이니 稻殼을不完全燃燒한것을 床面에散布함이 防濕에有効하고 모기의蕃殖을따라 安眠이妨害됨으로 蚊取香을피우거나 或은除虫菊粉末을燒却後에 닭에뿌려주거나함도有効하지만은 石油類(輕油)를撒布함이 第一安全하고確實한方法이라고할수잇다

七月의管理

一年中에第一炎熱이甚한時期라고할수잇스니 可及的舍內의溫度를 내리도록努力할것이니 鷄舍의窓을全部開放하야 凉風이流通하게하며 舍內外를淸潔하게하고 乾燥하도록注意할것이다 萬一不潔하고濕潤하면 趾瘤病이라는것이流行하게된다 卽粘質不潔物이趾間에附着한後 氣溫과濕氣에依하야 硬化하야그部分이膿瘍이되어 瘤이生하고 甚한것은趾間에 膿만하게되는것이다 攝食이減少하고 產卵이低下함으로 淸潔과乾燥를目標로할것이다 氣溫이더운時期임으로飼料의醱酵或은腐敗의念慮가잇슴으로 飼料의貯藏과給與에 注意할것이다

八月의管理

夏節에는中雛든지成鷄든지 勿論하고食慾이減退하고 體力이衰弱하야짐으로 休産하는것이 增加하게됨으로 一般飼料의管理에細密한 注意를要하며 從來와가티給與하야 健康을維持하게하며 今月中에換羽를 開始하는것이잇슴으로 八月中旬頃에 換羽를促進하야 換羽를抑制하고 產卵을促進할것이니 換羽는二歲以上의鷄에만할것이요 若雛에는適當치아니하다

濃夜를適하야 鷄舍內의通風을良好하게하며 窓을全部開放할것이다 採卵鷄의區內에잇는 雄鷄를全部分離할必要가잇스니 受精卵은胚子의發育으로因하야 腐敗하기쉬움으로 無精卵을產出하도록하며 集卵을迅速히하야 汚染卵을防止하고 鷄로서產卵箱內의苦痛이업도록하야줄것이다

九月의管理

二歲鷄나三歲鷄보다도 若雛若雄에게흔히發生하기 쉬운疾病의 發生이 九月의管理中第一 留痛거리라고할수가잇스나 內冠에發生하는것은勿論이요 眼瞼에도發生하는것이잇서 맛치雛痘과가치보히게되다 그病의媒介는 모기(蚊)가第一로媒介의 主人公이됨으로 蚊의退治는勿論이요 患部의治療에努力할것이니 患部에붓터잇는딱지를떼여바리고 그곳의 水瘡面에沃度丁幾、「구레오소트石鹼三%를 塗布하면簡單히 治療할수잇스나 放任하야둘時에는 全群에다傳染이된다

氣候가溫和한地方에서는 九月은秋期育雛를하는것이잇스나 中部以北은秋期育雛가不適當하지며 朝鮮地方은無防하리라고생각할수잇스다

十月의管理

早春에育雛한若雛는八、九月頃에 產卵하기始作하야 十月頃에는休產하는것이조흥잇슴으로管理에더욱注意를要하며 綠餌가不足하야오기始作함으로 各其地方에따라서適當한 方式으로綠餌에不足이업도록할것이니 冬期溫暖한地方에서는 大麥을栽培하야 綠餌에供함이理想的임으로 大麥의新作을今月上旬頃에할것이다

開鷄가朝鮮에잇서서 第一高麗할時期임으로 鷄舍의 管理를 規則的으로하야 產卵을增進케할것이니 春期의三朔이 秋期의一朔에相當하다고할만한時期이다

十一月의管理

氣溫이漸次로 寒冷하야짐으로 鷄舍의 間隙과硝子의 破損한것等을修理하야舍內에 寒風이侵入치아니하도록 할것이니 十一月은朝夕의 氣候는寒冷하고 晝間에는溫和함으로 窓의開閉를調節하야感冒에 걸리지 아니하게할지니 若雛는 氣候의激變에支配되기 容易하다 感冒로因하야鼻炎病이發生하기쉬움으로 「루푸」「디프테리」等에걸리지아니하도록할것이다

十二月의管理

養鷄實務上比較的 閑暇한時期임으로 養鷄場內의 全部를整理或은淸除하며 新春에 鷄舍를再修하야서는 冬季에는 硬化하기야 舍內에서任意로沙浴할수잇게하며 鷄舍의保溫에 專力할것이나 換羽를良好하게할것이다 年末年始의比較的 肉鷄의價格이高騰할時期임으로 淘汰鷄의整理를하야精兵主義的으로經營함이 養鷄成功의秘訣이라할수잇다 今月이 一年中에第一寒冷한時期임으로防寒과保溫은勿論이요 飮料水가結氷지아니하도록注意할것이며 綠餌를줄때에도 溫湯을使用하는것이조타

以上과가티一年中에對한 養鷄管理의各月에對한것을 順序잇게잘進行한後에 비로소養鷄의成功失敗를論할것임으로 養鷄家는年中無休로鷄群과가티 共棲生活을하여야할것이다

元山本驛의 荷物取扱所 十五日開催

【元山】元山本驛의하물취급에대하야 원산상공회의소 원산시민협회 원산객주조합 원산철도인연합회등에서 다년간 열렬히운동한공이 주효하야 이제그숙망이달성되여 지난십오일부터 본역에잇서 발송하물의취급을 개시하얏다 그런대 종하물취급소는 아직은發送專扱만을 수부키로 되엿다는데 머지안흔 장래에는도착하물도취급하리라고한다

仁川의不渡手形 不渡九十枚、停止五十一店

【仁川】經濟의恐慌에따라 昨年度의 仁川手形交換狀況을보면不渡와停止가다음과갓다한다(昭和九年度)

▲不渡手形八十九枚 一萬七千五百四十二圓(小切手)十三枚 二千四百八十四圓 爲替六十六枚 一萬三千二百三圓 約束十六枚 一千七百五十四圓

▲手形交換停止商店 五十一店

昨年末現在 朝鮮의工業

⑦…商工課調査內容

(三)澱粉工業＝朝鮮의 澱粉工業으로서는 平壤의 日本穀産工業株式會社의 事業을 主로한다同社는 昭和五年主로米國系의資本에依하야 創立되어資本金一千萬圓全額拂込이든것을後에七百五十萬圓으로 減資한것으로 玉蜀黍를原料로 澱粉、葡萄糖을製造한다 工場能力은 玉蜀黍年約四萬五千噸 昭和六年七月부터操業을開始하얏다 同社使用의 原料는 처음外國産을 主로하얏스나昭和七年玉蜀黍의輸入稅가 百斤三十錢으로부터 一圓七十錢으로 引上된以來 漸次 朝鮮產品으로轉向하고잇다 昭和八年同社의 使用玉蜀黍總量은 四萬二千噸에達한다 玉蜀黍澱粉工場에는 此外 新義州에도 小工場이잇서 澱粉及葡萄糖을 製造하고잇다 그리고此等의澱粉은 大半은日本內地에供給되어 昭和八年移出高一萬八千八百四十一噸(三、一〇四千圓)에 達하나이로 日本의「콘스타－치」輸入量은 最近激減을보앗다(昭和六年日本 콘스타－치輸入高五、五八五噸七三〇千圓同七年八一五噸一九千圓) 右外今後北朝鮮地方의馬鈴薯澱粉의 製造는有望하다

(四)精糖工業＝現在 大日本製糖株式會社의 平壤工場이잇슬뿐으로 專혀粗製糖의精製를하고잇다 從來朝鮮에는 砂糖의生産이업섯스나 試驗의結果、平安南道及黃海道地方이 甜菜栽培의好適地인것이 分明히되야大正六年朝鮮製糖株式會社의 設立을보게되엇다 그後大日本製糖株式會社는이를合倂하야 大正九年平壤工場을 建設하고甜菜糖의製造와粗製糖의 精製를하야왓스나昭和七年來甜菜의 栽培를中止하고따라 甜菜糖은生産치안케되엇다

昭和八年의 生産粗精製糖三萬一千六百七十餘噸 四百八十餘噸으로製品은滿洲方面에도 多大한輸出을보고잇다 昭和八年輸出高一萬九千餘噸 二百二十餘萬圓

그리고 最近北朝鮮의高地의甜菜의栽培試驗은 好成績을示하야業界의注目을끌고잇다

(五)製菓工業＝朝鮮의菓子類의需要는 昭和八年一千二百三十六萬餘圓으로 此中朝鮮內生産高九百五十一萬餘圓、輸移入二百九十三萬、輸移出八萬餘圓이데 今後朝鮮人生活의 向上과함께朝鮮內의 需要는益益增加할것은勿論對滿輸出도 有望함으로今後製菓工業은 큰發展을볼것이다 現在業界는(一)工業者가多數를占하고잇스나 京城等에는稍大한工場이잇고 또最近비스켓工場의出現을보고日本內地會社의 工場進出도傳한다

(六)罐詰工業＝朝鮮에는各種의果實蔬菜、魚介、獸肉等을豊富히產하고이를 原料로하는罐詰工業은 今後크게發展을갓고잇다 現在朝鮮產品의 太半은魚介類로昭和八年罐詰生産高百五十四萬餘圓中 百八萬餘圓을占하고잇는데 主要한것은 鰮、蟹、鯖等이고此等은 現在多大한 海外輸出을보고잇는것으로將來益益有望한것이다

(七)寒天製造工業＝日本의特産物로서海外에만히輸出을보고잇는 寒天의原漠石花菜는朝鮮에多量으로 產하나現在거이그대로日本內地에 供給되어朝鮮의寒天의 製造事業은 甚히不振한狀態에잇서 長城(全羅南道)大邱附近에 二工場이잇슴에過하다生産高는昭和八年十五萬二千八百餘圓의少額이다

그러나朝鮮에는氣候 水質等에對하야斯業의好適地가 不少함으로今後크게發展을 圖할것이다(昭和八年朝鮮의 石花菜生産高二二二千斤 移出高一、一五一千斤)

(八)精米工業＝工場數가만흔것으로 各種工業中의首位를占하야 昭和七年의職工五人以上의工場數四千八百四十三中實로一、一四〇은 精米工場이다 京城以外에는 仁川、釜山、群山과가튼米의移出港에 集中되는傾向에잇고 相當히大規模의것이다

七、其他의工業

(一)콜크製品製造工業＝콜크는輕하고또熱、音響、電氣等의 絶緣材料로工場、倉庫、軍艦을비롯하야各種의建築에使用되어 最近益益其需要를增加하야 日本內地에서는年年多額의輸入을보고잇는데 朝鮮에는이原木인「굴참나무」가豊富히存在한것이 明白히되어콜크原料의供給地로서 重視되는同時에 朝鮮內에 콜크製品工場의出現을보려고하고잇다 現在工場(京城)産額昭和八年十一萬六千餘圓으로 此外江原道에 製粉工場들이잇고 釜山에는日本內地會社의 工場進出計畫이잇다

(二)莞草製品製造業＝莞草는 一種의三角蘭으로만든「슬립퍼」「빠스켓」等은國內에 需要가 만흘뿐더러旺盛히輸出되고잇슴으로 製造는有望한 副業으로各地에 勃興하려고하고잇다 現在主要한產地는大邱附近、全羅南道(松汀里附近)平安南道(泰川郡)等이다(끗)

甘藷蔓을飼料로 養豚合理化計畫

忠南道의最初의試驗

甘藷蔓이蛋白質에 豊富하야家畜飼料로가장 滋養價値가잇슴에鑑하야 忠南道에서는 養豚獎勵에大大拍車를 加하는同時에그合理化를圖코저 試驗的으로大田、論山、燕岐의三個郡內養豚의集團部落에對하야 郡農會의助成下에總數二五〇의 小型사이로－를築造식히고이에 甘藷蔓을細切하야집어넛코「엔시레－지」로서利用하얏는바 成績이極히良好함으로今年은作付段別을 一千八十町步(九年은九百四十三町步)로 擴張하고 全朝鮮最初의試驗으로大大的으로奬勵하기로되엇는데甘藷蔓을집어넛는것은收穫後若干時間日光에쪼이어 三－五分乾燥하야이를細切하고집어넛는量은槪略二百五十貫으로 一段步栽培의蔓으로 充分히채울수잇고「엔시레－지」의品質도 至極히良好하고豚의嗜好에適合하야 冬期間의養豚飼料約五割을節約할수잇슬뿐더러如何間 枯草期間中에생기기쉬운豚의胃腸障碍를防止할수잇서 一擧三得의利益임으로 甘藷栽培의奬勵와 相俟하야養豚의合理化、利用厚生等의見地에基하야 普及에努力하게되어計畫을進行中이라한다

米國景氣二支柱 鐵鋼、自動車

(一) 漸次好況으로轉換

四十五億弗이라하는 彪大한赤字豫算의提出을보면서도 米國의株式其他諸市場은 意外로平靜히推移하고잇다。勿論今後는所謂華盛頓材料가市場을 움직이는重要素因이될터이나、目下로서는商工界의景氣特히 鐵鋼界自動車의活況에氣勢가되어잇는模樣이다。

米國鐵鋼生産高

單位千噸	銑鐵	鋼鐵
一九二三年	四〇、三六一	四四、九四三
二六年	三九、〇〇〇	四八、二九六
二七年	三六、二三三	四四、七七七
二八年	三七、八二八	五〇、三二五
二九年	四二、三二六	五四、八五〇
三〇年	三一、三九九	三九、五五五
三一年	一八、二七四	二五、四二九
三二年	八、六八六	一三、四四四
三三年	一三、三二二	二三、五九四
三四年	△一四、八〇四	二三、二三〇

註△印은十一月까지의累計

一九三一年의水準恢復

基礎工業의隨一인 鐵鋼業이 世界不況으로입은 打擊이컷든것은 다시말할것도업다 別表로알는바가티 一九二九年의 好景氣時代에五千五百萬噸을 算하든米國의鋼鐵生産高는 그翌年부터漸減하야 一九三二年에는 一千三百萬噸으로減하얏다銑鐵에이르러서는 一九二九年에 四千二百萬噸의 生産이잇섯슴에 對하야一九三二年에는僅히 八百餘萬噸으로減하얏다

그리고一九三二年의米國製鋼會社의作業率은 全能力의僅히一割三分에까지 減하얏다 全然熔鑛爐의불이꺼진慘狀이엇다 그러나 그것이一九三三年이되어 루즈벨트政權의出現으로 그夏의이를테면擬似景氣는 製鋼作業率을全能力의五割九分까지恢復식히고 一年을通하야서의生産高도 그前年(一九三二年)보다는增加하야 銑鐵一千三百萬噸鋼鐵二千三百萬噸으로되엇다 그리고 그好調는多少의迂餘曲折을經하면서 昨年夏의所謂夏枯季까지는維持되엇스나昨年夏가되어저윽히 挫折된듯하얏다 이는昨年九月第一週의製鋼作業率이 一割八分으로 減하얏슴에反映되엇다 그럴뿐더러 晩秋부터다시 活氣를띄어特히十一月에드러서부터 製鋼作業率은올라今年은벌서부터 三割九分에達하고다시 四割三分으로躍進하는好調를呈하고잇다。鐵鋼界가如斯히恢復步調를 持續함은 株式界에도反映되어株式高를 招來하리라고보는이도 잇게되엇다。八日에鐵鋼協會가發表한 昨年十二月中의鋼鐵生産高도 百九十四萬一千噸으로 十一月中의生産高보다도約三十五萬噸을 激增하야前記의觀測者들의 確信을一層强하게하얏다 米國의鐵의生産은 過去의例에徵하야도 十二月에는大槪減함이常例이다 이러하야 昨年中의鋼鐵生産高는 合計二千五百萬噸、이를過去의記錄에徵하면 正히一九三一年의 水準에達하려하고잇서 이로鐵鋼生産의恢復은確證되엇다。銑鐵生産高도十一月까지의累計로이미 再昨年中의生産高를凌駕하야 이도한一九三一年의 水準에 迫하고잇다

鐵需要好調理由

그다음으로 最近의 鐵鋼界好況이무엇에 由來되엇는가？勿論이에도여러가지 觀測이잇다 製鋼會社의 作業率이 增進하고잇슴으로 鐵에對한 需要가만흔것은 말할것도업다 그러나그需要가만흔 理由를 人工的이라고보는者도잇고 全혀自然形勢라고보는者도잇다 後者의 見解에依하면 何等의 刺戟材料가업더고 보는 鐵의實需가增加되엇다는것이다 다만 「昨年初에도 多量의 買物이잇섯스나그는將來鐵의갑이올을리라는不安때문에 買物이잇다 그런데現狀은全혀이와反하야 最近의買物은買하면 卽時이것을消費하기爲한實物로서 消費가極히旺盛케된때문이다 鐵의在荷도 極少하다」라고말한다 이에對하야 前者는前述의見解는 事實로서도이로써直時最近의鐵需要의恢復에全然人工的分子가皆無하다고는할수업다고말하는터이니 例컨대政府의住宅計畫其他公共事業計畫이或種의鐵의需要를喚起하고잇는것도事實이며 昨年初부터 今年初에亘한一九三五年의米國鐵鋼界展望이明朗한것은自然的의人氣로支配된것이事實로 자날·오푸·콤마스와 如함도昨年十二月中旬의銑鐵市況에잇서 一九三五年에銑鐵市況이 引張한다고豫想함과如한者는 一人도업다

小野田세멘트 反對로移出되야

聯合會側驚愕

【電通東京電話】세멘트聯合會의 아우日本內地市場에 威脅을주는小野田세멘트는 朝鮮市場에서聯合會價格에 比하야 最高約六錢低、九州에서는 三錢程度의廉價로賣出하고 最近調査에依하야朝鮮으로부터 如左히多量의 세멘트를 逆移入하고잇는 事實이判明되어 注目된다 卽京城으로부터 十二月總出荷高 七千五百噸其中芝浦에 陸揚한 數量은 三千二百噸이며 朝鮮內工場의總出荷高五千七百噸 그中博多、宇品、敦賀、大阪에서陸揚한 數量一千六百噸을卽約五千噸에達한 多數의세멘트가 朝鮮으로부터日本內地에流入되엇다로 聯合會側을驚愕케하고잇다 右는當然月末에開催될세멘트懇談會에서 問題가될것으로보이는데 强制統制法發動에依하야小野田以下의 아우트사이다의强制加入의方法을講究하는外에他途가스라업다라고 그形勢가重大視된다

高關稅를突破코 朝鮮產品은進軍

世界市場에發展刮目

近年日本商品이 世界的으로 進出됨을 따라 朝鮮商品도 그量에잇서서는 僅少하나마 中國、滿洲等地를 비롯하야 멀리 印度、比律賓、埃及、米洲에까지進出하고잇다 特히 滿洲國出現은朝鮮貿易上 劃時的轉向을주어至今은 刮目할만치發展되고잇다

◇ ◇

卽輸出額은 昨年十一月末合計四千七百二十五萬圓으로 前年의同期間에 比하면 六百十萬圓、移出은 三億五千七十萬圓으로 前年에比하면七千六百十六萬圓이增加되얏스며 總貿易高는 八億七千三百二十萬圓으로 一億八千六百六十二萬圓이라는 驚異的增加를보이고잇다

◇

그러면 어떤物產이 어떤곳으로가는가하는것을 一瞥하야보자

먼저 移出狀態를보면 그第一位를占하는것은 勿論米穀인데 九百萬石의大量에達한다

다음에 特殊한것으로는 鎭南浦大邱等地의능금이 坂神、九州、京濱等地의販路를擴張하야百二十九萬圓에達하며 밤도 移出額이二十萬圓에達하니 輕視할수업는現象이다

神戶에서消費되는牛肉은 朝鮮牛肉이라는 말이잇거니와 이것이 또한八十萬圓、其外에牛皮가 百二十萬圓의巨額에達한다 石鹼의原料되고 또는火藥으로도變하는 魚油類는二十萬圓以上으로移出産業의 重大部門을차지하고잇다 그리고棉花는 五百萬圓以上生絲一千萬圓 鑛業은三千萬圓인대 個別的으로보면 一二三百萬圓을 넘는것으로는 筆頭로石炭(無煙炭包含)金鑛 銑鐵、鋼鐵이다

다음에額은 적지만南朝鮮의海苔가트는것은 東京等地의市場에進出하얏스며 莞草스립퍼는 注文에 應할수업스리만티 需要가만흔것이다

◇ ◇

다음에 朝鮮貿易 進展에 至大한 關係를 가진對滿輸出狀態는어떤가？

日本內地品의中繼가 加算되엇든關係도잇지만綿織物이五百數十萬圓에達한다 今年부터는鐘紡、東洋紡績에서 綿業을開始함으로 더욱增加되리라고 豫想된다

昨年中에 第一位를占한것은建築景氣에 依한木材엿든데 今年도繼續될것이다 따라서鐵과세멘트도 建築景氣가持續되는限 前途가洋洋하리라고豫想된다

이밧게 急激히 增加한것은滿洲人의 嗜好에맛는 海產物인데朝鮮海産생선만해도 百萬圓을 超過하며 朝鮮人고무신발도 百數十萬圓以上에達한다

다음에滿洲事變으로 一時不振狀態에빠젓든人蔘도 近日에는活氣를내여 二百萬圓의輸出高를보여주고잇다

◇ ◇

最後에特筆할것은 昨年부터從來로 微微하던琺瑯鐵器(釜山을中心으로한) 陶磁器가 新開拓地인印度 南洋等各地로 七十數萬圓의巨額輸出을 보이는事實이다

여기에 비록少額이기는 滋味잇는늠이끼여잇는것은 遠東의 이다 이바게 煙草產地인埃及에 四十餘萬圓의 葉煙草가輸出되고 瑞西市場에는 二百萬餘圓의葉煙草가 販賣되고잇다

그리고 亞細亞 露西亞에는四千萬圓內外의 精米가遠征하고잇스며 太平洋건너米洲로는 黑鉛과「망간」의 輸出이二、三十萬圓에達한다

有望한 朝鮮의海外貿易이라면 그러타고도 볼수잇다！！

暴風前夜 (63)

咸大勳 作　金熊超 畫

악마 (18)

『김선생！대단 죄송합니다 아모리 김선생을 변명해도 어데도리가 잇서야지오 미안합니다만 이거교장이뢰직금이라드리는게니 바더두시지오！』

박교무주임은 교장이 나간다음 한참동안지나뒤에 이러케 말하면서 봉투하나를 성희에게준다

성희는 그의말을 들은체도 하지안코 머리를 숙이고서 소사나오는 눈물만 흘리고잇섯다。

『자……바드시오！』

박교무주임은 성희를 동정이나하는듯이 또말을이엇다 그러나성희는 아！모대답도하지 안코우두머니 마루바닥만 나려다보고 잇섯다 한참동안의 침묵이흘럿다 얼마동안 아－모말도업시안저잇든 성희는무엇을 결심한듯이 벌컥 자리에서일어낫다 그리고는

『나는 가겟서요！』

하는한마듸말을 박선생에게 내여던지듯이 해버리고서 성희는 총총스러히 버서걸엇든 외투를 입고바그로나아왓다。문밧게서는어제부터 나리든 눈망울이여전히 나리고잇다 성희는 애수의세게에서 버서나 다시명랑한 긔분으로 김삿갓의 눈을두고지은직경시에 눈발고가는것까지 오힐개고리소리갓다는것이 생각하면서 한발자욱을 옴겨노흘때마다 눈우룹것는 자긔발뭇헤서 뽀가각뽀가각 소리가 나는것을자미잇게역이며 자긔하숙잇는길로발거름을빨리하엿다 성희는 속히 서울로올라가 모교의교장과도차긔가떠날때정거장에까지나와진히지도해주든 은사협부인에게이런사정을 호소나하고 곳대구로 나려가서 리철을만나 삼월경까지잇든지 그러치 안으면 그전이라도 결혼식을 거행하자고생각을도리킨것이엇다

『저 오늘 저녁차로 떠나겟서요！』

성희는 집으로도라와서 총총히 짐을싸노코 하숙주인에게 이러케 말하엿다。

『그럼 언제오세요？』

하고 중늙은이나된 주인마누라는 성희가방학이돼서 가는줄만 알고 이러케물엇다。

『글세요！ 아마아주가나봐요』

성희는 비장하게 대답하엿다。

『네！ 아주가시다니요！』

하며 방안으로 드러선 주인마누라는 짐을모조리 싸노흔게、이상하다는듯이

『참말다 싸섯서요』

하고 성희를 한번다시 처어다보앗다。

『네！ 가야겟서요！ 잇는동안 참말 괴로움만끼치고 죄송해서요！ 부대 그애(주인집딸)는 공부식히세요！ 가서편지는 곳 하겟서요……』

『글세웬일이세요？급작시리！』

주인마누라는 무슨일이 어떠케 되엇는지 궁금하다는듯이 이러케말하엿다。

『학교일을 그만뒷서요！ 박선생이 나를……』

성희는말끗을 맺지못하고 우룸이 터지는것을 겨우참엇다 생각하면 조선땅을떠나 아모리동포들이 만히산다고는 하드래도 이역인간도에와서 일년도 못잇다 루명을쓰고 가는생각을 하면 가슴이 무여지는것가터서참을수가업시 눈물이쏘처젓다 그러나 그러케 울수도업서서 입술을깨물고 ……속으로 흑흑느기기만하엿다

『박선생이 자조오시드니……말을안드섯나보군……』

주인집마누라가 여러번경험이잇는듯이 혼자스말가티 이러케말할때 성희는 그 한이란인간이 죽이고 십도록미워지고또한죄업시쪼겨가는 자긔가녑우도 가엽서보히어 가슴이터지는것가텃다 그래서 성희는 더욱분함을 참울수가 업서서엇절줄몰우고서 한참동안 말업시 고민하고잇다가짐을싸고난、허트러진 방안에 그만쓸어저버리고 말엇다！주인집마누라는 깜짝놀라서 쓸어지는 성희를붓들켜이르키면서

『김선생！김선생！이게웬일이서요？일어나서요일어나서요！』

하고 성희를 흔들엇다。그러나 그때는벌서 성희는 호흡이좋치 안엇다……긔절을한것이엿다……

주인마누라는 황겁해서 어쩔줄을모르다가 마츰 어듸나갓다들어오는 자긔아들을불향해서

『김선생이 긔절을햇다！속히의사를 불러오라』

고소리를 첫다。그리고는 차듸찬물을떠다가 머리를 축여주고 입으로 물을불러넛는등 잇는힘을 대해 회생을꾀하엿건만 숨소리는 들리지안엇다 창박게는여전이 눈망울이 펄펄나리고잇다。해도저물엇는지 방안은벌서 어두어젓다。